



PEMERINTAH PROVINSI  
JAWA TENGAH

TAHUN | 2025 - 2029

# RENCANA STRATEGIS

BADAN KESATUAN BANGSA DAN POLITIK  
PROVINSI JAWA TENGAH



## DAFTAR ISI

|                                                                                                    |            |
|----------------------------------------------------------------------------------------------------|------------|
| <b>DAFTAR ISI</b> .....                                                                            | <b>i</b>   |
| <b>DAFTAR TABEL</b> .....                                                                          | <b>ii</b>  |
| <b>SURAT PERNYATAAN</b> .....                                                                      | <b>iii</b> |
| <b>BAB I PENDAHULUAN</b> .....                                                                     | <b>1</b>   |
| 1.1 Latar Belakang .....                                                                           | <b>1</b>   |
| 1.2 Landasan Hukum.....                                                                            | <b>4</b>   |
| 1.3 Maksud dan Tujuan .....                                                                        | <b>7</b>   |
| 1.4 Sistematika Penyusunan .....                                                                   | <b>8</b>   |
| <b>BAB II GAMBARAN PELAYANAN PERANGKAT DAERAH</b> .....                                            | <b>10</b>  |
| 2.1 Tugas, Fungsi, dan Struktur Organisasi Daerah .....                                            | <b>10</b>  |
| 2.2 Sumber Daya Perangkat Daerah.....                                                              | <b>17</b>  |
| 2.4 Kinerja Pelayanan Perangkat Daerah.....                                                        | <b>22</b>  |
| 2.4 Permasalahan Pelayanan Perangkat Daerah.....                                                   | <b>51</b>  |
| 2.5 Isu Strategis Perangkat Daerah .....                                                           | <b>54</b>  |
| <b>BAB III TUJUAN, SASARAN, STRATEGI DAN ARAH KEBIJAKAN</b> .....                                  | <b>65</b>  |
| 3.1 Tujuan dan Sasaran Jangka Menengah Badan Kesabangpol.....                                      | <b>65</b>  |
| 3.2 Strategi dan Arah Kebijakan.....                                                               | <b>70</b>  |
| 3.3 Manajemen Risiko Strategis Perangkat Daerah .....                                              | <b>81</b>  |
| <b>BAB IV PROGRAM, KEGIATAN, SUB KEGIATAN, DAN KINERJA<br/>PENYELENGGARAAN BIDANG URUSAN</b> ..... | <b>88</b>  |
| 4.1 Program, Kegiatan, dan Sub Kegiatan Perangkat Daerah .....                                     | <b>93</b>  |
| 4.1 Kinerja Penyelenggaraan Bidang Urusan Perangkat Daerah.....                                    | <b>288</b> |
| <b>BAB V PENUTUP</b> .....                                                                         | <b>294</b> |
| <b>LAMPIRAN</b> .....                                                                              | <b>296</b> |

## DAFTAR TABEL

|                                                                                                                                                                |     |
|----------------------------------------------------------------------------------------------------------------------------------------------------------------|-----|
| Table 1. Struktur Organisasi Badan Kesatuan dan Politik Provinsi Jawa Tengah .....                                                                             |     |
| Table 2 Rincian Pegawai Kesatuan Bangsa dan Politik Provinsi Jawa Tengah bulan April 2025 .....                                                                | 17  |
| Table 3 Jumlah Pegawai Badan Kesatuan Bangsa dan Politik Berdasarkan Status Pendidikan bulan April 2025.....                                                   | 19  |
| Table 4 Jumlah Pegawai Badan Kesatuan Bangsa dan Politik Berdasarkan Golongan bulan April 2025 .....                                                           | 19  |
| Table 5 Sarana dan Prasarana Badan Kesatuan Bangsa dan Politik bulan Februari 2025.....                                                                        | 20  |
| Table 6 Frekuensi Unjuk Rasa di Jawa Tengah Menurut Kelompok Pengunjuk Rasa .....                                                                              | 24  |
| Table 7 Frekuensi Unjuk Rasa di Jawa Tengah Menurut Tuntutan.....                                                                                              | 25  |
| Table 8 Frekuensi Orang Asing Pendetang di Provinsi Jawa Tengah .....                                                                                          | 26  |
| Table 9 Indeks Ketahanan Nasional (IKN) Provinsi Jawa Tengah Tahun 2020-2024 .....                                                                             | 28  |
| Table 10 Tingkat Partisipasi Politik Masyarakat Jawa Tengah dalam Pemilihan Umum 2019 - 2024 .....                                                             | 30  |
| Table 11 Indeks Demokrasi Indonesia Provinsi Jawa Tengah 2021 - 2023 .....                                                                                     | 31  |
| Table 12 Pembinaan Terhadap LSM, Ormas dan OKP Provinsi Jawa Tengah Tahun 2020-2025 .....                                                                      | 35  |
| Table 13 Indeks Kerukunan Umat Beragama (IKUB) di Jawa Tengah selama empat tahun terakhir                                                                      | 38  |
| Table 14 Penyampaian Kinerja Pelayanan Perangkat Daerah Badan Kesatuan Bangsa dan Politik Provinsi Jawa Tengah Tahun 2020-2024 .....                           | 44  |
| Table 15 Anggaran dan Realisasi Pendanaan Pelayanan Perangkat Daerah Badan Kesbangpol Prov. Jateng Tahun 2020-2024.....                                        | 49  |
| Table 16 Pemetaan Permasalahan Perangkat Daerah .....                                                                                                          | 53  |
| Table 17 Perumusan Isu Strategis Perangkat Daerah.....                                                                                                         | 63  |
| Table 18 Provinsi Jawa Tengah memiliki sasaran visi, indikator dan target untuk periode tahun 2025-2045 .....                                                  |     |
| Table 19 Tujuan dan Sasaran Jangka Menengah Pelayanan Perangkat Daerah .....                                                                                   | 67  |
| Table 20 Tujuan, Sasaran, Strategi, dan Arah Kebijakan Jangka Menengah Badan Kesatuan Bangsa dan Politik Provinsi Jawa Tengah Tahun 2025-2029.....             | 74  |
| Table 21 Pentahapan Renstra Perangkat Daerah.....                                                                                                              | 78  |
| Table 22 Rencana Tindak Pengendalian Terhadap Resiko Strategis Perangkat Daerah Badan Kesatuan Bangsa dan Politik Provinsi Jawa Tengah Tahun 2025 - 2029 ..... | 81  |
| Table 23 Indikator Capaian Supremasi Hukum, Stabilitas, dan Kepemimpinan Indonesia dalam RPJPN 2025-2045 .....                                                 | 88  |
| Table 24 Sub Kegiatan Perangkat Daerah dalam Mendukung Program Prioritas Pembangunan Daerah Tahun 2025-2029.....                                               | 286 |
| Table 25 Penetapan Indikator Kinerja Utama Perangkat Daerah Provinsi Jawa Tengah Tahun 2025-2029 .....                                                         | 289 |
| Table 26 Indikator Kinerja Kunci.....                                                                                                                          | 291 |
| Table 27 Indikator Standar Pelayanan Minimal (SPM) .....                                                                                                       | 293 |
| Table 28 Capaian Indeks Ketahanan Nasional (IKN) Provinsi Jawa Tengah Tahun 2019-2023 .....                                                                    | 296 |
| Table 29 Rekap Capaian Indeks Ketahanan Nasional (IKN) Per Gatra Provinsi Jawa Tengah Tahun 2023 .....                                                         |     |
| Table 30 Pemberdayaan Ormas .....                                                                                                                              |     |
| Table 31 POHON KINERJA BADAN KESATUAN BANGSA DAN POLITIK PROVINSI JAWA TENGAH TAHUN 2025- 2029.....                                                            |     |

## SURAT PERNYATAAN

Yang bertanda tangan di bawah ini, saya

Nama : Pradhana Agung Nugraha, S.STP, MM

NIP. : 19820331 200012 1 001

Jabatan : Plt. Kepala Badan Kesatuan Bangsa Dan Politik Provinsi Jawa Tengah

Berdasar SK Gubernur Nomor 800.1.3.3/0493 tanggal 7 Agustus 2025 Bertugas untuk dan atas nama Badan Kesatuan Bangsa Dan Politik Provinsi Jawa Tengah Berkedudukan di Jalan Jl. Ahmad Yani No.160 Kota Semarang.

Dengan ini saya menyatakan dengan sungguh-sungguh bahwa:

1. Renstra disusun dengan benar dan terukur sebagai pedoman pelaksanaan pemerintah dan Pembangunan dalam tugas pokok fungsi Badan Kesatuan Bangsa Dan Politik Provinsi Jawa Tengah Untuk mewujudkan tujuan, sasaran, dan serta program kerja berdasarkan RPJMD Provinsi Jawa Tengah 2025-2029;
2. Berkomitmen yang tinggi untuk melaksanakan dan mewujudkan tujuan, sasaran, program dan kegiatan dalam Renstra Badan Kesatuan Bangsa Dan Politik Provinsi Jawa Tengah Tahun 2025-2029 dengan menggunakan sumber daya organisasi secara efektif dan efisien.

Demikian pernyataan ini dibuat dengan tanpa paksaan dan untuk dipergunakan sebagaimana mestinya

Semarang,

2025

PLT. KEPALA BADAN KESATUAN BANGSA

DAN POLITIK PROVINSI JAWA TENGAH

KEPALA BIDANG IDEOLOGI DAN

KEWASPADAAN NASIONAL



\* PRADHANA AGUNG NUGRAHA, S.STP, MM

NIP. 19820331 200012 1 001

# **BAB I**

## **PENDAHULUAN**

### **1.1 Latar Belakang**

Pemerintah Provinsi Jawa Tengah melalui Badan Kesatuan Bangsa dan Politik (Kesbangpol) memiliki peran strategis dalam menjaga stabilitas politik, menciptakan kerukunan sosial, serta memperkuat nilai-nilai demokrasi dan partisipasi masyarakat. Sebagai lembaga yang bertanggung jawab terhadap pengelolaan kehidupan berbangsa dan bernegara, Kesbangpol menghadapi berbagai tantangan yang semakin kompleks di tengah dinamika global dan nasional. Kesbangpol memiliki tugas untuk mengoptimalkan peran serta masyarakat dalam proses pembangunan. Partisipasi masyarakat dalam sistem demokrasi perlu diperkuat, baik melalui kegiatan sosial, ekonomi, maupun politik. Dengan perkembangan teknologi yang sangat pesat, terutama dalam bidang media sosial dan digital, Kesbangpol dihadapkan pada tantangan baru dalam mengelola informasi dan mencegah penyebaran hoaks yang dapat memicu ketegangan sosial. Seiring dengan dinamika politik nasional dan lokal yang berkembang cepat, tantangan yang dihadapi oleh Kesbangpol semakin kompleks. Fenomena seperti polarisasi sosial, perbedaan politik yang tajam, serta ancaman terhadap kerukunan sosial, menjadi tantangan utama yang perlu dihadapi untuk menjaga stabilitas daerah.

Pembangunan di bidang kesatuan bangsa dan politik merupakan bagian integral dari pembangunan nasional yang bertujuan untuk memperkuat persatuan dan kesatuan bangsa serta menjaga stabilitas politik di dalam negeri. Aspek pembangunan ini dilaksanakan dengan berlandaskan pada nilai-nilai Pancasila dan UUD NRI Tahun 1945, yang menjadi dasar negara dalam kerangka Negara Kesatuan Republik Indonesia (NKRI). Fokus utama dari pembangunan di bidang ini adalah pengembangan sistem politik yang demokratis, yang menjunjung tinggi prinsip kedaulatan rakyat dan memastikan terciptanya tatanan pemerintahan yang stabil serta inklusif. Untuk mencapai tujuan tersebut, dibutuhkan perencanaan yang matang agar pelaksanaan program dan kegiatan pembangunan dapat berjalan dengan tepat, akurat, dan sesuai dengan kebutuhan masyarakat.

Dalam konteks ini, sistem perencanaan pembangunan di Indonesia diatur oleh Undang-Undang Nomor 25 Tahun 2004 tentang Sistem

Perencanaan Pembangunan Nasional. Undang-undang ini mengatur bahwa sistem perencanaan pembangunan merupakan prosedur yang digunakan untuk menyusun berbagai rencana pembangunan, baik jangka panjang, jangka menengah, maupun tahunan, yang dilakukan oleh pemerintah pusat dan daerah. Proses perencanaan ini harus melibatkan partisipasi aktif dari masyarakat, sehingga setiap kebijakan yang diambil benar-benar mencerminkan kebutuhan rakyat dan aspirasi masyarakat.

Seiring dengan diterapkannya kebijakan desentralisasi dan pemberian otonomi daerah, setiap daerah diberikan hak dan kewajiban untuk menyusun dokumen perencanaan pembangunan mereka sendiri. Pembangunan daerah ini, meskipun disusun secara terpisah, tetap merupakan bagian tak terpisahkan dari sistem perencanaan pembangunan nasional. Dengan kata lain, perencanaan pembangunan daerah adalah sub-sistem dari perencanaan pembangunan di tingkat nasional, yang memiliki hubungan erat dan saling mendukung dalam mencapai tujuan pembangunan yang lebih besar di tingkat nasional.

Sejalan dengan regulasi yang ada, Undang-Undang Nomor 23 Tahun 2014 tentang Pemerintahan Daerah yang telah mengalami beberapa kali perubahan dan pelaksanaan Peraturan Pemerintah Nomor 18 Tahun 2016, serta peraturan daerah Provinsi Jawa Tengah Nomor 9 Tahun 2016 yang mengatur Pembentukan dan Susunan Perangkat Daerah Provinsi Jawa Tengah sebagaimana telah diubah dengan Peraturan Daerah Provinsi Jawa Tengah Nomor 5 Tahun 2025 tentang Pembentukan dan Susunan Perangkat Daerah Provinsi Jawa Tengah, peraturan daerah Provinsi Jawa Tengah Nomor No. 5 Tahun 2022 tentang Perubahan atas Peraturan Daerah Provinsi Jawa Tengah Nomor 9 Tahun 2016 tentang Pembentukan dan Susunan Perangkat Daerah Provinsi Jawa Tengah, Badan Kesatuan Bangsa dan Politik (Kesbangpol) tetap berfungsi sebagai Organisasi Perangkat Daerah (OPD) di bawah Gubernur Jawa Tengah. Badan Kesbangpol memiliki tugas dan kewenangan dalam penyelenggaraan pemerintahan di bidang kesatuan bangsa dan politik, yang akan tetap berlaku sampai dengan diundangkannya peraturan perundang-undangan yang mengatur pelaksanaan pemerintahan umum.

Untuk menyelaraskan program dan kegiatan pembangunan di bidang kesatuan bangsa dan politik, diperlukan penyesuaian terhadap Rencana Strategis (Renstra) Badan Kesbangpol Provinsi Jawa Tengah. Penyesuaian

ini penting untuk menyesuaikan indikator dan target pembangunan dalam periode lima tahun (2025-2029), agar program yang dilaksanakan dapat lebih efektif, relevan, dan sejalan dengan perubahan regulasi yang ada. Dengan demikian, penyesuaian Renstra Badan Kesbangpol ini merupakan langkah strategis dalam memastikan bahwa perencanaan dan pelaksanaan pembangunan di Jawa Tengah tetap selaras dengan tujuan nasional serta kebutuhan masyarakat setempat. Penyesuaian Rencana Strategis (Renstra) Badan Kesatuan Bangsa dan Politik Provinsi Jawa Tengah Tahun 2025-2029 terhadap RPD Provinsi Jawa Tengah tahun 2024-2026.

Sebagai salah satu perangkat daerah, maka Badan Kesbangpol perlu untuk menyusun Renstra. Rencana strategis (Renstra) Perangkat Daerah merupakan dokumen perencanaan perangkat daerah untuk periode 5 (lima) tahun yang berisi tujuan, sasaran, strategi, kebijakan, program dan kegiatan sesuai dengan tugas dan fungsi perangkat daerah berpedoman pada RPD dan bersifat indikatif hal ini sesuai amanat dan merujuk pada Peraturan Menteri Dalam Negeri Nomor 86 Tahun 2017 tentang Tata Cara Perencanaan, Pengendalian dan Evaluasi Pembangunan Daerah, Tata Cara Evaluasi Rancangan Peraturan Daerah tentang Rencana Pembangunan Jangka Panjang Daerah dan Rencana Pembangunan Jangka Menengah Daerah, serta Tata Cara Perubahan Rencana Pembangunan Jangka Panjang Daerah, Rencana Pembangunan Jangka Menengah Daerah, dan Rencana Kerja Pemerintah Daerah. Dengan penyelarasan dan penyesuaian target kinerja, maka Renstra Badan Kesatuan Bangsa dan Politik Provinsi Jawa Tengah yang berpedoman pada berbagai rencana pembangunan Provinsi Jawa Tengah diharapkan mampu menghasilkan sinergi program yang dapat berdampak luas terhadap pencapaian tujuan yang diharapkan.

Upaya tersebut merupakan implementasi nyata dari Visi dan Misi Gubernur Jawa Tengah, yaitu: **“Terwujudnya sebuah provinsi yang maju, berwibawa, dan berkelanjutan, dengan semangat kolaboratif dan responsif, sebagai bagian dari upaya menuju Indonesia Emas 2045”**, dengan prinsip **“Ngopeni – Ngelakoni Jateng”**. Ini juga mencerminkan pokok-pokok pikiran dalam misi pembangunan Provinsi Jawa Tengah, khususnya misi ketiga, yaitu: **Mewujudkan Tata Kelola Pemerintahan yang Responsif dan Kolaboratif dengan mengedepankan nilai-nilai integritas**, serta misi kelima, yaitu: **Menjaga stabilitas dan kondusivitas daerah dengan pendekatan budaya lokal, serta menjamin kebebasan**

**warga dalam menjalankan ibadah, perlindungan kesejahteraan sosial, serta hak asasi manusia yang berkeadilan.** Untuk mewujudkannya, penyelenggaraan pembangunan di bidang kesatuan bangsa dan politik di Jawa Tengah perlu selaras dengan pembangunan nasional. Hal ini juga sejalan dengan penyesuaian dan pengembangan Rencana Pembangunan Daerah (RPD) Provinsi Jawa Tengah 2024-2026, serta mendukung Rencana Strategis (Renstra) Direktorat Jenderal Politik dan Pemerintahan Umum Kementerian Dalam Negeri 2025-2029. Selain itu, pembangunan ini perlu mendukung visi jangka panjang sebagaimana tercantum dalam Rencana Pembangunan Jangka Panjang Daerah (RPJPD) Provinsi Jawa Tengah 2025-2045 dan Rencana Pembangunan Jangka Menengah Nasional (RPJMN) 2025-2029.

## **1.2 Landasan Hukum**

1. Undang-Undang Nomor 28 Tahun 1999 tentang Penyelenggaraan Negara yang Bersih dan Bebas Korupsi, Kolusi, dan Nepotisme;
2. Undang-Undang Nomor 25 Tahun 2004 tentang Sistem Perencanaan Pembangunan Nasional;
3. Undang-Undang Nomor 33 Tahun 2004 tentang Perimbangan Keuangan antara Pemerintah Pusat dan Pemerintah Daerah;
4. Undang-Undang Nomor 14 Tahun 2008 tentang Keterbukaan Informasi Publik;
5. Undang-Undang Nomor 2 Tahun 2011 tentang Perubahan atas Undang-Undang Nomor 2 Tahun 2008 tentang Partai Politik;
6. Undang-Undang Nomor 7 Tahun 2012 tentang Penanganan Konflik Sosial;
7. Undang-Undang Nomor 5 Tahun 2014 tentang Aparatur Sipil Negara;
8. Undang-Undang Nomor 23 Tahun 2014 tentang Pemerintahan Daerah;
9. Undang-Undang Nomor 30 Tahun 2014 tentang Administrasi Pemerintahan;
10. Undang-Undang Nomor 8 Tahun 2016 tentang Penyandang Disabilitas;
11. Undang-Undang Nomor 7 Tahun 2017 tentang Pemilihan Umum;
12. Undang-Undang Nomor 16 Tahun 2017 tentang Organisasi Kemasyarakatan;
13. Undang-Undang Nomor 11 Tahun 2023 tentang Provinsi Jawa Tengah

14. Peraturan Pemerintah Nomor 6 Tahun 2005 tentang Pemilihan, Pengesahan, Pengangkatan, dan Pemberhentian Kepala Daerah dan Wakil Kepala Daerah;
15. Peraturan Pemerintah Nomor 58 Tahun 2005 tentang Pengelolaan Keuangan Daerah.
16. Peraturan Pemerintah Nomor 39 Tahun 2006 tentang Tata Cara Pengendalian dan Evaluasi Pelaksanaan Rencana Pembangunan;
17. Peraturan Pemerintah Nomor 3 Tahun 2007 tentang Pedoman Laporan Penyelenggaraan Pemerintah Daerah Kepada Pemerintah, Laporan Keterangan Pertanggungjawaban Kepala Daerah Kepada Dewan Perwakilan Rakyat Daerah, dan Informasi Laporan Penyelenggaraan Pemerintah Daerah Kepada Masyarakat;
18. Peraturan Pemerintah Nomor 6 Tahun 2008 tentang Pedoman Evaluasi Kinerja Penyelenggaraan Pemerintahan Daerah;
19. Peraturan Pemerintah Nomor 8 Tahun 2008 tentang Tahapan, Tata Cara Penyusunan, Pengendalian dan Evaluasi Pelaksanaan Rencana Pembangunan Daerah;
20. Peraturan Pemerintah Nomor 18 Tahun 2016 tentang Perangkat Daerah;
21. Peraturan Presiden Nomor 2 Tahun 2015 tentang Rencana Pembangunan Jangka Menengah Nasional Tahun 2015-2019;
22. Peraturan Daerah Provinsi Jawa Tengah Nomor 3 Tahun 2008 tentang Rencana Pembangunan Jangka Panjang Daerah Provinsi Jawa Tengah Tahun 2005-2025;
23. Peraturan Daerah Provinsi Jawa Tengah Nomor 6 Tahun 2010 tentang Rencana Tata Ruang Wilayah Provinsi Jawa Tengah Tahun 2009-2029;
24. Peraturan Daerah Provinsi Jawa Tengah Nomor 5 Tahun 2025 tentang Pembentukan dan Susunan Perangkat Daerah Provinsi Jawa Tengah;
25. Peraturan Menteri Dalam Negeri Nomor 12 Tahun 2006 tentang Forum Kewaspadaan Dini Masyarakat;
26. Peraturan Daerah Provinsi Jawa Tengah Nomor 8 Tahun 2025 tentang Perubahan Anggaran Pendapatan dan Belanja Daerah Provinsi Jawa Tengah Tahun Anggaran 2025;
27. Peraturan Menteri Dalam Negeri Nomor 36 Tahun 2010 tentang Pedoman Fasilitasi Penyelenggaraan Pendidikan Politik;

28. Peraturan Menteri Dalam Negeri Nomor 49 Tahun 2010 tentang Pedoman Pemantauan Pengawasan Orang Asing dan Lembaga;
29. Peraturan Menteri Dalam Negeri Nomor 50 Tahun 2010 tentang Tenaga Kerja Asing di Daerah;
30. Peraturan Menteri Dalam Negeri Nomor 29 Tahun 2011 tentang Pedoman Pemerintah Daerah dalam rangka Revitalisasi dan Aktualisasi Nilai-nilai Pancasila;
31. Peraturan Menteri Dalam Negeri Nomor 32 Tahun 2011 tentang Pemberian Hibah dan Bantuan Sosial yang Bersumber dari Anggaran Pendapatan dan Belanja Daerah;
32. Peraturan Menteri Dalam Negeri Nomor 61 Tahun 2011 tentang Pedoman Pemantauan, Pelaporan, dan Evaluasi Perkembangan Politik di Daerah;
33. Peraturan Menteri Dalam Negeri Nomor 72 Tahun 2012 tentang Pusat Pendidikan Wawasan Kebangsaan;
34. Peraturan Menteri Dalam Negeri Nomor 21 Tahun 2013 tentang Fasilitasi Pencegahan Penyalahgunaan Narkotika;
35. Peraturan Menteri Dalam Negeri Nomor 42 Tahun 2015 tentang Pelaksanaan Koordinasi Penanganan Konflik Sosial;
36. Peraturan Menteri Dalam Negeri Nomor 86 Tahun 2017 tentang Tata Cara Perencanaan, Pengendalian, dan Evaluasi Pembangunan Daerah;
37. Peraturan Menteri Dalam Negeri Nomor 11 Tahun 2019 tentang Perangkat Daerah yang Melaksanakan Urusan Pemerintahan Bidang Kesatuan Bangsa dan Politik;
38. Peraturan Menteri Dalam Negeri Republik Indonesia Nomor 98 Tahun 2018 tentang Sistem Informasi Pembangunan Daerah dan Peraturan Menteri Dalam Negeri Nomor 70 Tahun 2019 tentang Sistem Informasi Pemerintah Daerah;
39. Peraturan Menteri Dalam Negeri Nomor 18 Tahun 2020 tentang Peraturan Pelaksanaan Peraturan Pemerintah Nomor 13 Tahun 2019 tentang Laporan dan Evaluasi Penyelenggaraan Pemerintahan Daerah;
40. Peraturan Menteri Dalam Negeri Nomor 77 Tahun 2020 tentang Pedoman Teknis Pengelolaan Keuangan Daerah;
41. Peraturan Gubernur Jawa Tengah Nomor 24 Tahun 2025 tentang Penjabaran Perubahan Anggaran Pendapatan dan Belanja Daerah Tahun Anggaran 2025;

42. Instruksi Menteri Dalam Negeri (Inmedagri) Nomor 2 Tahun 2025 tentang Pedoman Penyusunan RPJMD dan Renstra PD 2025-2029;
43. Surat Edaran Gubernur Jawa Tengah Nomor 0007/0001565 tanggal 26 Februari 2025 tentang Penyusunan Rencana Strategis Perangkat Daerah Provinsi Jawa Tengah Tahun 2025 -2029;
44. Surat Edaran Gubernur Jawa Tengah Nomor 000.7.2.2/0002764 tanggal 9 April 2025 tentang Penyusunan Rancangan Strategis (Renstra) dan Pelaksanaan Forum Perangkat daerah/Lintas Perangkat Daerah dalam Rangka Penyusunan Renstra Perangkat Daerah Provinsi Jawa Tengah Tahun 2025 – 2029.

### 1.3 Maksud dan Tujuan

Maksud dari penyusunan Renstra Badan Kesatuan Bangsa dan Politik Provinsi Jawa Tengah Tahun 2025-2029 adalah menyediakan dokumen perencanaan Renstra Badan Kesatuan Bangsa dan Politik Provinsi Jawa Tengah untuk kurun waktu Tahun 2025-2029 yang mencakup gambaran kinerja, permasalahan, isu strategis, tujuan, sasaran, strategi, kebijakan, program dan kegiatan sebagai penjabaran dari RPJPD Provinsi Jawa Tengah Tahun 2025-2029 sesuai dengan tugas dan fungsi Badan Kesatuan Bangsa dan Politik Provinsi Jawa Tengah.

Tujuan dari penyusunan Renstra Badan Kesatuan Bangsa dan Politik Provinsi Jawa Tengah Tahun 2025-2029 yaitu:

1. Mewujudkan visi kepala daerah yaitu **“Terwujudnya sebuah provinsi yang maju, berwibawa, dan berkelanjutan, dengan semangat kolaboratif dan responsif, sebagai bagian dari upaya menuju Indonesia Emas 2045”**
2. Mewujudkan tujuan dan sasaran Badan Kesatuan Bangsa dan Politik Provinsi Jawa Tengah ke dalam program dan kegiatan untuk jangka waktu 5 (lima) tahun secara sistematis, sinergis, terpadu, dan berkesinambungan.
3. Mewujudkan perencanaan, pemilihan program dan kegiatan serta prioritas pembangunan daerah Provinsi Jawa Tengah di urusan pemerintahan umum dalam jangka waktu 5 (lima) tahun.
4. Menyediakan tolok ukur kinerja pelaksanaan program dan kegiatan Badan Kesatuan Bangsa dan Politik Provinsi Jawa Tengah untuk kurun waktu 2025-2029 dalam pelaksanaan tugas

dan fungsinya sebagai dasar dalam melakukan pengendalian dan evaluasi kinerja Badan Kesatuan Bangsa dan Politik Provinsi Jawa Tengah.

#### **1.4 Sistematika Penyusunan**

Renstra Badan Kesatuan Bangsa dan Politik Provinsi Jawa Tengah Tahun 2025-2029 disusun dengan sistematika penulisan sebagai berikut:

**Bab I                   Pendahuluan**

Bab ini memuat latar belakang yang terdiri dari uraian singkat latar belakang tentang perlunya Rencana Strategis (Renstra); Landasan Hukum; Maksud dan Tujuan Penyusunan Renstra; dan Sistematika Penulisan.

**Bab II                   Gambaran Pelayanan, Permasalahan dan Isu Strategis Perangkat Daerah**

Bab ini menjelaskan tentang Tugas, Fungsi dan Struktur Organisasi; Sumber Daya Perangkat Daerah; Kinerja Pelayanan Perangkat Daerah; Identifikasi Permasalahan Berdasarkan Tugas Pokok dan Fungsi Pelayanan Badan Kesatuan Bangsa dan Politik Provinsi Jawa Tengah; Telaah Visi, Misi, dan Program Kepala Daerah dan Wakil Kepala Daerah Terpilih; Telaah Renstra K/L; Telaah Rencana Tata Ruang Wilayah dan KLHS; serta Penentuan Isu-Isu Strategis.

**Bab III                   Tujuan, Sasaran, Strategi dan Arah Kebijakan**

Bab ini memuat tentang Tujuan dan Sasaran Jangka Menengah Badan Kesatuan Bangsa dan Politik Provinsi Jawa Tengah yang disertai dengan indikator kinerja targetnya selama 5 (lima) tahun ke depan; Strategi dan Arah Kebijakan Badan Kesatuan Bangsa dan Politik Provinsi Jawa Tengah melalui metode analisis SWOT yang nantinya akan dijabarkan dalam bentuk kegiatan-kegiatan Perangkat Daerah yang menjadi tugas dan fungsi Perangkat Daerah.

**Bab IV                   Program, Kegiatan, Sub Kegiatan dan Kinerja Penyelenggaraan Bidang Urusan**

Bab ini menjelaskan tentang Rencana Program dan Kegiatan; Indikator Kinerja; Kelompok Sasaran dan Pendanaan Indikatorifnya, sehingga penentuan program dan kegiatan harus

selaras dengan tujuan dan sasaran yang akan dicapai, Indikator Kinerja Perangkat Daerah, termasuk Indikator Kinerja Utama (IKU) perangkat Daerah. Selain IKU Perangkat Daerah, juga ditetapkan indikator kinerja penyelenggaraan bidang urusan masing-masing perangkat daerah yang merujuk pada indikator program.

## **Bab V**

### **Penutup**

Bab ini menjelaskan kaidah pelaksanaan, yang antara lain meliputi penjelasan Rencana Strategis Badan Kesatuan Bangsa dan Politik Provinsi Jawa Tengah sebagai pedoman dalam penyusunan Rencana Kerja (Renja), penguatan peran stakeholders dalam pelaksanaan rencana kerja Badan Kesatuan Bangsa dan Politik Provinsi Jawa Tengah, dasar evaluasi dan pelaporan pelaksanaan atas kinerja tahunan dan lima tahunan serta catatan dan harapan Kepala Badan Kesatuan Bangsa dan Politik Provinsi Jawa Tengah.

## **BAB II**

### **GAMBARAN PELAYANAN PERANGKAT DAERAH**

#### **2.1 Tugas, Fungsi, dan Struktur Organisasi Daerah**

Badan Kesatuan Bangsa dan Politik Provinsi Jawa Tengah dibentuk berdasarkan Peraturan Daerah Provinsi Jawa Tengah Nomor 5 Tahun 2025 tentang Pembentukan dan Susunan Perangkat Daerah Provinsi Jawa Tengah mengenai perubahan atas peraturan tersebut. Peraturan tersebut menetapkan bahwa Badan Kesatuan Bangsa dan Politik (Badan Kesbangpol) tetap berfungsi sebagai Organisasi Perangkat Daerah (OPD) yang berada di bawah Gubernur Jawa Tengah, dengan tugas dan kewenangan dalam penyelenggaraan pemerintahan di bidang kesatuan bangsa dan politik. Ketentuan ini berlaku sampai adanya peraturan perundang-undangan baru terkait pelaksanaan pemerintahan umum.

##### **2.1.1. Tugas dan Fungsi Perangkat Daerah**

Badan Kesatuan Bangsa dan Politik Provinsi Jawa Tengah memiliki tugas pokok untuk menyusun dan melaksanakan kebijakan daerah di bidang kesatuan bangsa dan politik. Dalam rangka menjalankan tugas pokok tersebut, Badan Kesatuan Bangsa dan Politik melaksanakan fungsi-fungsi sebagai berikut:

- a. Merumuskan kebijakan teknis di bidang kesatuan bangsa dan politik;
- b. Menyelenggarakan urusan pemerintahan dan pelayanan umum dalam bidang kesatuan bangsa dan politik;
- c. Membina, memfasilitasi, dan melaksanakan tugas di bidang ideologi dan kewaspadaan, ketahanan bangsa, serta politik dalam negeri di tingkat provinsi dan kabupaten/kota;
- d. Melakukan pemantauan, evaluasi, dan pelaporan di bidang kesatuan bangsa dan politik;
- e. Menyelenggarakan kesekretariatan badan;
- f. Melaksanakan tugas lain yang diberikan oleh Gubernur sesuai dengan tugas dan fungsinya.

### 2.1.2. Struktur Organisasi

Peraturan Daerah Provinsi Jawa Tengah Nomor 5 Tahun 2025 tentang Pembentukan dan Susunan Perangkat Daerah Provinsi Jawa Tengah tentang Pembentukan dan Susunan Perangkat Daerah Provinsi Jawa Tengah, serta Badan Kesatuan Bangsa dan Politik Provinsi Jawa Tengah sebagai dasar pelaksanaan tugas pokok dan fungsi, menetapkan bahwa Badan Kesatuan Bangsa dan Politik (Kesbangpol) memiliki struktur organisasi yang terdiri dari:

- a. Kepala Badan;
- b. Sekretariat, terdiri atas:
  - 1) Subbagian Program;
  - 2) Subbagian Keuangan;
  - 3) Subbagian Umum dan Kepegawaian.
- c. Bidang Ideologi, Wawasan Kebangsaan dan Karakter Bangsa
- d. Bidang Ketahanan Ekonomi, Sosial Budaya dan Organisasi Kemasyarakatan
- e. Bidang Politik Dalam Negeri
- f. Bidang Kewaspadaan Nasional dan Penanganan Konflik
- g. Kelompok Jabatan Fungsional.

Selengkapnya Struktur Organisasi Badan Kesatuan Bangsa dan Politik Provinsi Jawa Tengah tersaji pada gambar berikut:

Table 1. Struktur Organisasi Badan Kesatuan dan Politik Provinsi Jawa Tengah

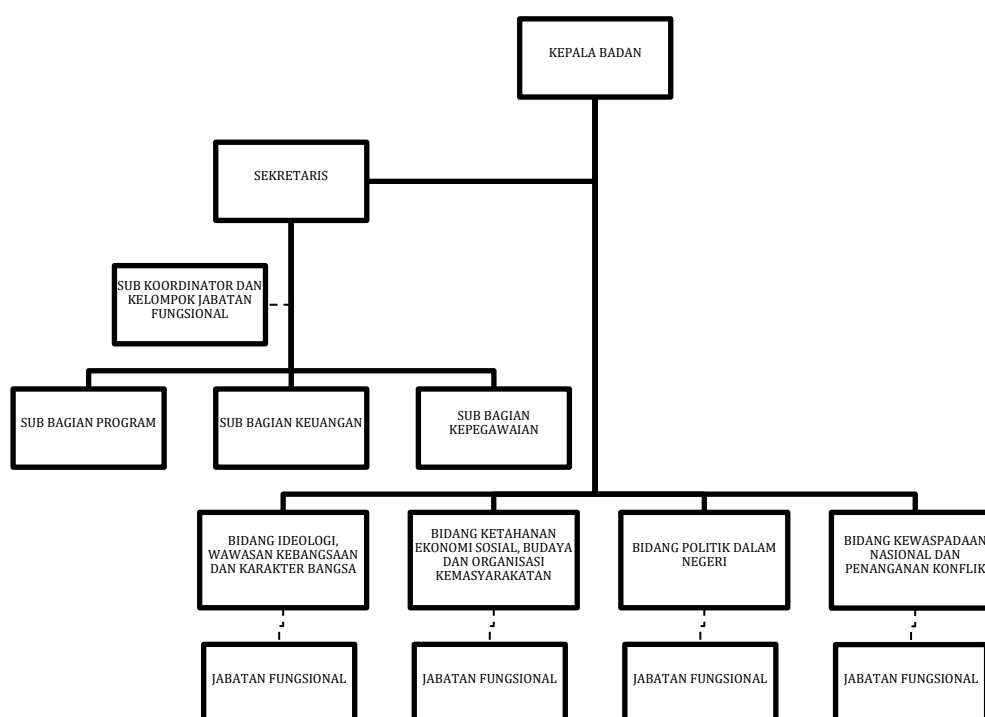

Sumber: Peraturan Daerah Provinsi Jawa Tengah Nomor 5 Tahun 2025 tentang Pembentukan dan Susunan Perangkat Daerah Provinsi Jawa Tengah

### **2.1.3 Fungsi Organisasi dalam Perangkat Daerah**

Adapun penjelasan mengenai tugas dan fungsi pada masing-masing perangkat yang ada dalam Kesbangpol Jawa Tengah berdasarkan Peraturan Daerah Provinsi Jawa Tengah Nomor 5 Tahun 2025 tentang Pembentukan dan Susunan Perangkat Daerah Provinsi Jawa Tengah Badan Kesatuan Bangsa dan Politik Provinsi Jawa Tengah sebagai dasar pelaksanaan tugas pokok dan fungsi adalah sebagai berikut:

#### **1. Sekretariat**

Dipimpin oleh seorang Sekretaris yang berada di bawah dan bertanggung jawab kepada Kepala Badan.

##### **a. Tugas:**

Melaksanakan penyiapan koordinasi pelaksanaan tugas, pembinaan, dan pemberian dukungan administrasi kepada seluruh unit organisasi di lingkungan Badan.

##### **b. Fungsi:**

- 1) Penyiapan bahan koordinasi di lingkungan Badan;
- 2) Penyiapan bahan koordinasi dan penyusunan rencana program dan kegiatan di lingkungan Badan;
- 3) Penyiapan bahan pembinaan dan pemberian dukungan administrasi yang meliputi ketatausahaan, kepegawaian, hukum, keuangan, kerumahtanggaan, kerjasama, hubungan masyarakat, arsip, dan dokumentasi di lingkungan Badan;
- 4) Penyiapan bahan koordinasi, pembinaan, dan penataan organisasi serta tata laksana di lingkungan Badan;
- 5) Penyiapan bahan koordinasi, pelaksanaan sistem pengendalian intern pemerintah dan pengelolaan informasi dan dokumentasi;
- 6) Penyiapan bahan pengelolaan barang milik/kekayaan daerah dan pelayanan pengadaan barang/jasa di lingkungan Badan;

- 7) Penyiapan bahan evaluasi dan pelaporan sesuai dengan lingkup tugasnya;
- 8) Pelaksanaan tugas kedinasan lain yang diberikan oleh Kepala Badan sesuai dengan tugas dan fungsinya.

c. Sekretariat membawahkan:

**1) Sub Bagian Program**

Mempunyai tugas melakukan penyiapan bahan perumusan kebijakan teknis, pembinaan, pengkoordinasian penyelenggaraan tugas secara terpadu, pelayanan administrasi, dan pelaksanaan di bidang program, meliputi: koordinasi perencanaan, pemantauan, evaluasi dan pelaporan, serta pengelolaan sistem informasi di lingkungan Badan.

**2) Sub Bagian Keuangan**

Mempunyai tugas melakukan penyiapan bahan perumusan kebijakan teknis, pembinaan, pengkoordinasian penyelenggaraan tugas secara terpadu, pelayanan administrasi, dan pelaksanaan di bidang keuangan, meliputi: pengelolaan keuangan, verifikasi, pembukuan, dan akuntansi di lingkungan Badan.

**3) Sub Bagian Umum dan Kepegawaian**

Mempunyai tugas melakukan penyiapan bahan perumusan kebijakan teknis, pembinaan, pengkoordinasian penyelenggaraan tugas secara terpadu, pelayanan administrasi, dan pelaksanaan di bidang umum dan kepegawaian, meliputi: pengelolaan administrasi kepegawaian, hukum, hubungan masyarakat, organisasi dan tatalaksana, ketatausahaan, rumah tangga, dan perlengkapan di lingkungan Badan.

**2. Bidang Ideologi, Wawasan Kebangsaan dan Karakter Bangsa**

Dipimpin oleh seorang Kepala Bidang yang berada di bawah dan bertanggung jawab kepada Kepala Badan.

- a. Tugas:  
Melaksanakan penyiapan penyusunan kebijakan teknis, pengoordinasian dan pelaksanaan tugas, pembinaan teknis, pemantauan, evaluasi dan pelaporan pelaksanaan tugas dukungan teknis di Bidang Ideologi dan Wawasan Kebangsaan dan Karakter Bangsa.
- b. Fungsi:
  - 1) Penyiapan bahan perumusan kebijakan di Bidang Ideologi, Wawasan Kebangsaan dan Karakter Bangsa;
  - 2) Pelaksanaan kebijakan terkait pembumian nilai-nilai Pancasila, pencegahan dan penanggulangan radikalisme dan terorisme, aktualisasi dan implementasi nasionalisme/ patriotisme, pendataan dan pendalaman perkembangan ideologi/kelompok radikal, pembangunan karakter dan penguatan ideologi Pancasila, pembentukan Paskibraka;
  - 3) Monitoring dan evaluasi di bidang Bidang Ideologi, Wawasan Kebangsaan dan Karakter Bangsa;
  - 4) Pelaporan dan rekomendasi di bidang ideologi, wawasan kebangsaan dan karakter bangsa
  - 5) Pelaksanaan tugas lain yang diberikan oleh Kepala Badan, sesuai dengan tugas dan fungsinya;

### **3. Bidang Ketahanan Ekonomi, Sosial Budaya dan Organisasi Masyarakat**

Dipimpin oleh seorang Kepala Bidang yang berada di bawah dan bertanggung jawab kepada Kepala Badan.

- a. Tugas:  
Melakukan persiapan untuk merumuskan kebijakan teknis, memberikan pembinaan, dan melaksanakan tugas di bidang Ketahanan Ekonomi, Sosial Budaya dan Organisasi Masyarakat.
- b. Fungsi:
  - 1) Penyiapan bahan perumusan kebijakan di bidang ketahanan ekonomi, sosial budaya dan organisasi masyarakat;

- 2) Pelaksanaan kebijakan terkait pemantapan ketahanan ekonomi, sosial dan budaya, pencegahan narkoba, pembinaan kerukunan antar umat beragama dan penghayat kepercayaan, nguri-nguri budaya guna ketahanan bangsa, pemberdayaan ormas, pendayagunaan potensi ormas, pembahasan isu-isu strategis bidang ormas;
- 3) Monitoring dan evaluasi di bidang ketahanan ekonomi, sosial, budaya, dan organisasi kemasyarakatan;
- 4) Pelaporan dan rekomendasi di bidang ketahanan ekonomi, sosial, budaya, dan organisasi kemasyarakatan;
- 5) Pelaksanaan tugas lain yang diberikan oleh Kepala Badan, sesuai dengan tugas dan fungsinya.

#### **4. Bidang Politik Dalam Negeri**

Dipimpin oleh seorang Kepala Bidang yang berada di bawah dan bertanggung jawab kepada Kepala Badan.

a. Tugas:

Mempunyai tugas melaksanakan penyiapan penyusunan kebijakan teknis, pengoordinasian dan pelaksanaan tugas, pembinaan teknis, pemantauan, evaluasi, dan pelaporan pelaksanaan tugas dukungan teknis di Bidang Sistem, Implementasi dan Kelembagaan Politik dan Pemilu, Pendidikan dan Budaya Politik.

b. Fungsi:

- 1) Penyiapan bahan perumusan kebijakan di bidang politik dalam negeri;
- 2) Pelaksanaan kebijakan terkait peningkatan dan penguatan peran politik, peningkatan etika budaya politik dalam kerangka wasbang dan ideologi negara, peningkatan koordinasi dan komunikasi politik, penguatan sistem implementasi pemilu/pilkada dan masyarakat desa, penguatan keterbukaan media/pers dalam mendukung keterbukaan

- demokrasi, pendidikan politik, sekolah politik kebangsaan, penguatan kemitraan pengembangan demokrasi, penguatan perkembangan politik daerah, penguatan sistem implementasi kelembagaan politik, penguatan keterbukaan partai politik;
- 3) Koordinasi dengan unit kerja terkait di bidang politik dalam negeri;
  - 4) Monitoring dan evaluasi di bidang politik dalam negeri;
  - 5) Pelaporan dan rekomendasi di bidang politik dalam negeri;
  - 6) Pelaksanaan tugas lain yang diberikan oleh kepala badan sesuai tugas dan fungsinya.

## **5. Bidang Bidang Kewaspadaan Nasional dan Penanganan Konflik**

Dipimpin oleh seorang Kepala Bidang yang berada di bawah dan bertanggung jawab kepada Kepala Badan.

### **a. Tugas:**

Mempunyai tugas melaksanakan penyiapan penyusunan kebijakan teknis, pengoordinasian dan pelaksanaan tugas, pembinaan teknis, pemantauan, evaluasi, dan pelaporan pelaksanaan tugas dukungan teknis di Bidang Kewaspadaan Nasional dan Penanganan Konflik

### **b. Fungsi:**

- 1) Penyiapan bahan perumusan kebijakan di bidang kewaspadaan nasional dan penanganan konflik;
- 2) Pelaksanaan kebijakan pelaksanaan kebijakan terkait peningkatan kewaspadaan dan deteksi dini, peningkatan kapasitas di bidang kewaspadaan dan deteksi dini, pengamanan VIP/VVIP, pengawasan orang asing, penguatan ruang publik, pengamanan aksi unjuk rasa, penanganan konflik sosial, dan pelaksanaan Tim Kewaspadaan Dini Koordinasi dengan unit kerja terkait di bidang politik dalam negeri;

- 3) Koordinasi dengan unit kerja terkait di bidang kewaspadaan nasional dan penanganan konflik;
- 4) Monitoring dan evaluasi di bidang kewaspadaan nasional dan penanganan konflik;
- 5) Pelaporan dan rekomendasi di bidang kewaspadaan nasional dan penanganan konflik
- 6) Pelaksanaan tugas lain yang diberikan oleh kepala badan sesuai tugas dan fungsinya.

## 2.2 Sumber Daya Perangkat Daerah

### 2.2.1 Sumber Daya Manusia

#### A) Jumlah dan Status Kepegawaian

Sebagai salah satu instansi pemerintah daerah, Badan Kesatuan Bangsa dan Politik Provinsi Jawa Tengah memiliki peran strategis dalam menjaga stabilitas politik, keamanan, dan kehidupan berbangsa di wilayahnya. Untuk mendukung pelaksanaan tugas dan fungsi tersebut, diperlukan sumber daya manusia yang kompeten dan terorganisir dengan baik di berbagai bidang operasional. Dalam laporan bulan April 2025, disajikan rincian jumlah dan distribusi pegawai yang mencerminkan prioritas kerja dan kebutuhan organisasi, dengan komposisi sebagai berikut:

*Table 2 Rincian Pegawai Kesatuan Bangsa dan Politik Provinsi Jawa Tengah bulan April 2025*

| Nomor | Bidang dan Bagian                                            | Jumlah (Orang) |
|-------|--------------------------------------------------------------|----------------|
| 1     | Kepala Badan                                                 | 1              |
| 2     | Sekretaris                                                   | 1              |
| 3     | Sub Bagian Program                                           | 4              |
| 4     | Sub Bagian Keuangan                                          | 8              |
| 5     | Sub Bagian Umum dan Kepegawaian                              | 8              |
| 6     | Kepada Bidang Ideologi dan Kewaspadaan                       | 1              |
| 7     | Sub Koordinator Ideologi dan Wawasan Kebangsaan              | 6              |
| 8     | Sub Koordinator Kewaspadaan Nasional                         | 4              |
| 9     | Kepala Bidang Ketahanan Bangsa                               | 1              |
| 10    | Sub Koordinator Ketahanan Ekonomi, Sosial, Budaya, dan Agama | 2              |

|    |                                                               |    |
|----|---------------------------------------------------------------|----|
| 11 | Sub Koordinator Organisasi Kemasyarakatan                     | 6  |
| 12 | Kepala Bidang Politik Dalam Negeri                            | 0  |
| 13 | Sub Koordinator Sistem, Implementasi, dan Kelembagaan Politik | 3  |
| 14 | Sub Koordinator Pemilu, Pendidikan, dan Budaya Politik        | 4  |
|    | Jumlah                                                        | 49 |

Sumber: Kesbangpol, 2025

Berdasarkan data pada Tabel 1, jumlah total pegawai yang mendukung Badan Kesatuan Bangsa dan Politik Provinsi Jawa Tengah pada bulan April 2025 adalah sebanyak 49 orang. Jumlah ini mencakup berbagai bidang dan bagian yang bertugas untuk mendukung pelaksanaan tugas pokok dan fungsi badan tersebut. Komposisi ini terdiri dari pegawai yang tersebar dalam 14 bidang dan bagian, dengan jumlah pegawai yang bervariasi pada setiap bagian sesuai dengan kebutuhan operasional.

Bagian dengan jumlah pegawai terbanyak adalah Sub Bagian Umum dan Kepegawaian dan Sub Bagian Keuangan yang memiliki 8 pegawai. Hal ini menunjukkan pentingnya fungsi administratif dan pengelolaan sumber daya manusia dalam mendukung kinerja keseluruhan badan. Sementara itu, yang berperan penting dalam pengelolaan anggaran dan keuangan organisasi. Sub Koordinator Ideologi dan Wawasan Kebangsaan dan Sub Koordinator Organisasi Kemasyarakatan juga memiliki peran signifikan dengan jumlah pegawai sebanyak 6 orang, mengindikasikan perhatian terhadap aspek wawasan kebangsaan dan pemberdayaan masyarakat.

Selain itu, beberapa bagian memiliki jumlah pegawai yang lebih sedikit tetapi tetap memegang peran strategis. Misalnya, Sub Bagian Program hanya memiliki 4 pegawai, namun bertanggung jawab untuk perencanaan dan pengelolaan program kerja badan. Bagian lain seperti Sub Koordinator Kewaspadaan Nasional, Sub Koordinator Ketahanan Ekonomi, Sosial, Budaya, dan Agama, serta Sub Koordinator Sistem, Implementasi, dan Kelembagaan Politik masing-masing memiliki jumlah pegawai yang cukup untuk mendukung fokus kerja di bidangnya. Dengan struktur ini, Badan

Kesatuan Bangsa dan Politik Provinsi Jawa Tengah memiliki kapasitas untuk menjalankan fungsi dan tugasnya secara optimal.

Dengan pembagian tugas yang terstruktur ini, Badan Kesatuan Bangsa dan Politik Provinsi Jawa Tengah memiliki kapasitas untuk melaksanakan berbagai program dan kegiatan yang bertujuan untuk menjaga stabilitas politik, keamanan, dan ketahanan bangsa. Dukungan dari pegawai yang kompeten dan berkualitas menjadi kunci dalam mencapai sasaran strategis yang telah ditetapkan, termasuk peningkatan kesadaran politik masyarakat dan penguatan nilai-nilai kebangsaan.

#### B) Status Pendidikan dan Golongan

Tingkat pendidikan pegawai di Badan Kesatuan Bangsa dan Politik Provinsi Jawa Tengah menunjukkan mayoritas memiliki latar belakang pendidikan sebanyak 12 orang pegawai berpendidikan Strata 2 (Pasca Sarjana), Strata 1 (Sarjana), yaitu sebanyak 23 orang. Selanjutnya, menunjukkan adanya tingkat kompetensi dan keahlian yang lebih tinggi di beberapa posisi strategis. Selain itu, terdapat 4 orang lulusan Akademi/D3 dan 10 orang lulusan SLTA, yang berkontribusi pada peran-peran teknis dan administratif dalam organisasi, sebagaimana yang ditunjukkan pada table berikut:

*Table 3 Jumlah Pegawai Badan Kesatuan Bangsa dan Politik Berdasarkan Status Pendidikan bulan April 2025*

| Nomor | Status Pendidikan | Jumlah |
|-------|-------------------|--------|
| 1     | Strata 2          | 12     |
| 2     | Strata 1          | 23     |
| 3     | Akademi/ D3       | 4      |
| 4     | SLTA              | 10     |
|       | Jumlah            | 49     |

Sumber: Kesbangpol, 2025

*Table 4 Jumlah Pegawai Badan Kesatuan Bangsa dan Politik Berdasarkan Golongan bulan April 2025*

| Nomor | Status Pendidikan | Jumlah |
|-------|-------------------|--------|
| 1     | Golongan IV       | 6      |
| 2     | Golongan III      | 33     |
| 3     | Golongan II       | 7      |

|   |          |    |
|---|----------|----|
| 4 | PPPK     | 3  |
| 5 | Golongan | -  |
|   | Jumlah   | 49 |

Sumber: Kesbangpol, 2025

Tabel 3 memperlihatkan distribusi pegawai berdasarkan golongan kepegawaian. Dari total 49 pegawai, sebagian besar berada pada Golongan III, yaitu sebanyak 33 orang. Ini menunjukkan bahwa mayoritas pegawai berada pada posisi menengah dalam struktur kepegawaian, yang umumnya diisi oleh individu dengan pengalaman kerja dan kompetensi profesional yang signifikan. Sementara itu, Golongan IV memiliki 6 orang pegawai, yang biasanya mencerminkan jabatan struktural dengan tanggung jawab yang lebih besar. Golongan II juga mencatat jumlah yang sama, yaitu 7 orang, 3 orang PPPK sedangkan tidak ada pegawai di Golongan I.

Kombinasi antara tingkat pendidikan dan golongan kepegawaian ini mencerminkan struktur organisasi yang relatif seimbang, dengan distribusi sumber daya manusia yang mencakup berbagai tingkatan keahlian dan tanggung jawab. Keberadaan pegawai dengan kualifikasi pendidikan tinggi, terutama pada golongan yang lebih senior, memberikan nilai tambah dalam upaya badan ini untuk melaksanakan fungsi strategisnya.

### 2.2.2. Sarana dan Prasarana OPD

Untuk mendukung pelaksanaan program dan kegiatan guna menjalankan tugas pokok dan fungsi, Badan Kesatuan Bangsa dan Politik Provinsi Jawa Tengah dilengkapi dengan berbagai sarana dan prasarana sebagai asset/modal, yang terdiri dari:

Table 5 Sarana dan Prasarana Badan Kesatuan Bangsa dan Politik bulan Februari 2025

| No | Nama Barang/ Jenis Barang | Tahun 2025 |                |
|----|---------------------------|------------|----------------|
|    |                           | Jumlah     | Nilai          |
| A  | TANAH                     |            |                |
| 1  | Tanah                     | 3          | 12.011.143.000 |
| B  | PERALATAN MESIN           |            |                |

| No           | Nama Barang/ Jenis Barang            | Tahun 2025  |                       |
|--------------|--------------------------------------|-------------|-----------------------|
|              |                                      | Jumlah      | Nilai                 |
| 2            | Alat-Alat Besar                      | 2           | 689.909.226           |
| 3            | Alat-Alat Angkut                     | 20          | 3.084.658.400         |
| 4            | Alat-Alat Bengkel                    | -           | -                     |
| 5            | Alat-Alat Pertanian                  | -           | -                     |
| 6            | Alat Kantor dan RT                   | 658         | 3.782.499.000         |
| 7            | Alat Studio & Komunikasi             | 101         | 699.001.000           |
| 8            | Alat Komputer                        | 203         | 1.861.130.124         |
| 9            | Alat Laboratorium                    | -           | -                     |
| 10           | Alat Keamanan                        | -           | -                     |
| <b>C</b>     | <b>GEDUNG DAN BANGUNAN</b>           |             |                       |
| 11           | Bangunan Gedung                      | 6           | 6.819.580.081         |
| 12           | Bangunan Monumen                     | -           | -                     |
| <b>D</b>     | <b>JALAN, IRIGASI &amp; JARINGAN</b> |             |                       |
| 13           | Jalan Jembatan                       | -           | -                     |
| 14           | Bangunan Air/ Irigasi                | -           | -                     |
| 15           | Tugu Titik Kontrol/ Pasti            | 3           | 131.650.000           |
| 16           | Instalasi                            | -           | -                     |
| 17           | Jaringan                             | -           | -                     |
| <b>E</b>     | <b>ASET TETAP LAINNYA</b>            |             |                       |
| 18           | Buku Perpustakaan                    | 1.061       | 80.619.400            |
| 19           | Barang Bercorak Kesenian/Budaya      | -           | -                     |
| 20           | Hewan Ternak dan Tumbuhan            | -           | -                     |
| <b>F</b>     | <b>KONSTRUKSI DALAM Pengerjaan</b>   |             |                       |
| 21           | Bangunan Gedung                      | -           | -                     |
| 22           | Bangunan Monumen                     | -           | -                     |
| <b>TOTAL</b> |                                      | <b>2057</b> | <b>29.160.077.734</b> |

Sumber: Kesbangpol, 2025

Sarana dan prasarana yang dimiliki oleh Badan Kesatuan Bangsa dan Politik (Kesbangpol) Provinsi Jawa Tengah pada tahun 2025 mencerminkan kesiapan lembaga dalam mendukung pelaksanaan tugas-tugasnya. Dalam tabel tersebut, terlihat bahwa kategori aset yang paling banyak adalah alat kantor dan rumah tangga, dengan jumlah mencapai 658 unit, senilai Rp.3.782.499.000. Hal ini menunjukkan fokus lembaga pada pemenuhan kebutuhan administrasi dan operasional sehari-hari untuk mendukung kelancaran tugas-tugas birokrasi. Selain itu, alat komputer dengan jumlah 203 unit juga mencerminkan upaya Kesbangpol dalam mendigitalisasi layanan dan administrasi.

Fokus pada peralatan mesin seperti alat-alat besar dan alat-alat angkut, meskipun jumlahnya terbatas, menunjukkan adanya dukungan logistik untuk kegiatan-kegiatan tertentu. Sebagai contoh, 20 unit alat angkut dengan nilai Rp.3.084.658.500 dapat digunakan untuk mobilitas kegiatan lapangan, termasuk pengawasan, monitoring, dan koordinasi antar wilayah. Namun, terdapat kekurangan pada kategori alat-alat bengkel, pertanian, dan keamanan, yang bisa menjadi perhatian untuk pengembangan sarana di masa mendatang agar mendukung fungsi yang lebih luas.

Selain itu, keberadaan bangunan gedung yang bernilai Rp.6.819.580.081 menegaskan pentingnya infrastruktur fisik sebagai pusat koordinasi dan aktivitas lembaga. Namun, tidak ada data terkait jalan, irigasi, ataupun instalasi yang dapat mendukung aksesibilitas lebih lanjut. Oleh karena itu, meskipun total nilai aset mencapai Rp.29.160.077.734 dengan total 2.057 item, Kesbangpol perlu mempertimbangkan investasi di bidang infrastruktur dasar dan aset lain yang lebih spesifik untuk mendukung efektivitas pelaksanaan tugas di lapangan.

### **2.3 Kinerja Pelayanan Perangkat Daerah**

Pelayanan di Badan Kesatuan Bangsa dan Politik Provinsi dievaluasi berdasarkan tiga aspek utama, yaitu stabilitas wilayah, politik dan demokrasi, serta keharmonisan antar umat beragama yang melibatkan pembinaan terhadap organisasi masyarakat (Ormas), lembaga swadaya masyarakat (LSM), dan organisasi kepemudaan (OKP). Penjelasannya adalah sebagai berikut:

#### **A) Konduktivitas Wilayah**

Secara keseluruhan, situasi di berbagai wilayah di Provinsi Jawa Tengah selama periode 2021-2025 tetap aman dan kondusif. Namun, beberapa gangguan keamanan dan ketertiban masyarakat, seperti aksi unjuk rasa dan tindak pidana, masih terjadi. Jumlah kejadian unjuk rasa menunjukkan fluktuasi sepanjang tahun 2021 hingga 2025.

Dalam kurun waktu 2021–2025, Jawa Tengah menghadapi sejumlah isu strategis yang memicu dinamika sosial-politik berupa aksi unjuk rasa dengan melibatkan berbagai kelompok masyarakat.

Pertama, kasus Desa Wadas, Purworejo, yang sejak 2013 menolak rencana penambangan batu andesit untuk pembangunan Bendungan Bener sebagai bagian dari Proyek Strategis Nasional. Penolakan masyarakat dilatarbelakangi kekhawatiran kerusakan lingkungan, hilangnya lahan pertanian, serta dampak sosial. Aksi unjuk rasa sempat memuncak pada 8 Februari 2022 ketika pengukuran lahan oleh BPN berujung penangkapan 63 warga. Hingga 2023, meskipun pembebasan lahan telah mencapai 97,2%, sebagian masyarakat masih menolak sekitar 124 hektar lahan tambang. Kasus ini menjadi sorotan nasional karena mencerminkan tarik-menarik antara kepentingan pembangunan infrastruktur dengan perlindungan lingkungan dan hak masyarakat lokal.

Kedua, pada peringatan May Day tahun 2025, tercatat sekitar 18.950 buruh melakukan aksi di lebih dari 9 titik formal dan puluhan titik lain di kabupaten/kota Jawa Tengah. Aksi berjalan relatif kondusif dengan pengamanan ribuan personel kepolisian, namun di Kota Semarang terjadi keributan akibat kelompok anarko yang menyusup dan melakukan perusakan. Enam orang ditetapkan sebagai tersangka. Tuntutan buruh umumnya menyangkut isu outsourcing, PHK, kebutuhan perlindungan pekerja melalui regulasi (termasuk RUU PPRT), serta peningkatan kesejahteraan.

Ketiga, pada tahun 2025, DPRD Jawa Tengah menjadi sorotan aksi mahasiswa dan masyarakat sipil terkait tuntutan keadilan, kekerasan aparat, serta kebijakan yang dianggap kurang berpihak kepada publik. Aksi besar di Semarang pada akhir Agustus berujung keributan dengan pembakaran dan perusakan kendaraan. Massa menyoroti kasus kematian driver ojek online, ketidakadilan hukum, dan kekerasan aparat. Sebagai tindak lanjut, mahasiswa menggelar audiensi terbuka dengan pimpinan DPRD Jawa Tengah pada awal September dan menyampaikan 10 tuntutan, termasuk pembebasan massa yang ditahan, pembahasan RUU Perampasan Aset, serta evaluasi aparat penegak hukum. Aksi serupa juga terjadi di Kabupaten Batang, yang berujung pada kerusakan kantor DPRD setempat dan penanganan melalui jalur hukum.

Keempat, pada tahun 2025, terjadi aksi unjuk rasa besar di Kabupaten Pati, Jawa Tengah, yang diorganisir oleh Aliansi

Masyarakat Pati Bersatu. Aksi ini dipicu oleh ketidakpuasan masyarakat terhadap kebijakan pemerintah daerah, khususnya keputusan menaikkan Pajak Bumi dan Bangunan Perdesaan dan Perkotaan (PBB-P2) sebesar 250%, yang dianggap sangat membebani warga. Unjuk rasa di Kabupaten Pati menjadi salah satu aksi publik yang paling menonjol di Jawa Tengah pada periode 2025 karena:

- jumlah massa yang sangat besar
- tuntutan yang meluas tidak hanya soal pajak tetapi juga kepemimpinan dan kebijakan lokal lainnya
- eskalasi cepat dari aksi tertib menjadi ricuh
- dampaknya langsung: pembatalan kebijakan dan pengusutan resmi melalui DPRD

Keempat isu tersebut menunjukkan bahwa dinamika unjuk rasa di Jawa Tengah erat kaitannya dengan persoalan pembangunan strategis, kebijakan fiskal, perlindungan hak masyarakat, ketenagakerjaan, serta akuntabilitas lembaga publik, yang kesemuanya penting untuk dicermati dalam penyusunan kebijakan dan perencanaan pembangunan daerah.

*Table 6 Frekuensi Unjuk Rasa di Jawa Tengah Menurut Kelompok Pengunjuk Rasa*

| No | Kelompok Massa  | Tahun |      |      |      |      |
|----|-----------------|-------|------|------|------|------|
|    |                 | 2020  | 2021 | 2022 | 2023 | 2024 |
| 1  | Mahasiswa       | 42    | 36   | 48   | 34   | 45   |
| 2  | Buruh           | 100   | 44   | 42   | 64   | 38   |
| 3  | Warga Desa      | 40    | 49   | 22   | 33   | 6    |
| 4  | PNS             | 0     | 4    | 1    | 0    | 0    |
| 5  | Masyarakat Umum | 42    | 16   | 82   | 115  | 15   |
| 6  | Parpol/ Ormas   | 133   | 63   | 56   | 87   | 52   |
|    | Jumlah          | 357   | 212  | 251  | 333  | 156  |

Sumber: Kesbangpol Jateng, 2025

Jumlah aksi unjuk rasa mengalami fluktuasi yang signifikan dari tahun ke tahun. Puncak frekuensi terjadi pada tahun 2020 dengan total 357 aksi, yang kemungkinan besar dipengaruhi oleh berbagai isu sosial-ekonomi dan politik pada masa tersebut, termasuk dampak pandemi COVID-19. Penurunan drastis terlihat pada tahun 2021 dengan hanya 212 aksi, yang

dapat dikaitkan dengan penerapan pembatasan sosial berskala besar (PSBB) atau kebijakan sejenis yang membatasi aktivitas masyarakat.

Dari sisi kelompok pengunjuk rasa, mahasiswa menunjukkan peningkatan aktivitas yang konsisten, khususnya pada tahun 2022. Kelompok buruh juga berkontribusi besar pada jumlah aksi, terutama pada tahun 2020 dengan angka tertinggi mencapai 100 aksi. Hal ini kemungkinan berkaitan dengan isu ketenagakerjaan dan perubahan regulasi seperti Undang-Undang Cipta Kerja. Sebaliknya, aksi yang melibatkan warga desa dan masyarakat umum cenderung fluktuatif, dengan lonjakan signifikan dari masyarakat umum pada tahun 2023 (115 aksi). Sementara itu, kelompok PNS tetap menjadi kontributor yang minim dalam unjuk rasa, hanya menunjukkan sedikit keterlibatan pada tahun 2021 dan 2022.

Adapun aksi dari kelompok parpol/ormas menunjukkan penurunan tajam setelah mencapai puncak pada tahun 2020 (133 aksi). Hal ini mungkin disebabkan oleh perubahan strategi politik atau penurunan intensitas isu-isu yang memobilisasi mereka. Secara keseluruhan, data ini mencerminkan dinamika sosial-politik yang dipengaruhi oleh kondisi nasional dan global, yang memengaruhi berbagai kelompok masyarakat untuk menyuarakan aspirasinya di ruang publik.

Dalam hal tuntutan yang diajukan, dapat dilihat dalam tabel di bawah ini:

Table 7 Frekuensi Unjuk Rasa di Jawa Tengah Menurut Tuntutan

| No | Kelompok Massa | Tahun |      |      |      |      |
|----|----------------|-------|------|------|------|------|
|    |                | 2020  | 2021 | 2022 | 2023 | 2024 |
| 1  | Politik        | 9     | 15   | 32   | 25   | 0    |
| 2  | Ekonomi        | 87    | 52   | 90   | 94   | 5    |
| 3  | Sosbud         | 234   | 109  | 98   | 152  | 148  |
| 4  | Pendidikan     | 7     | 2    | 0    | 0    | 0    |
| 5  | Kesehatan      | 7     | 8    | 2    | 0    | 0    |
| 6  | Kamtibmas      | 13    | 13   | 29   | 62   | 3    |
|    | Jumlah         | 357   | 212  | 251  | 333  | 156  |

Sumber: Kesbangpol Jateng, 2025

Berdasarkan data tersebut, frekuensi unjuk rasa di Jawa Tengah menurut tuntutan selama periode 2020-2024, terlihat bahwa tuntutan yang didominasi oleh isu sosial-budaya (Sosbud) tetap menjadi penyumbang terbesar jumlah aksi unjuk rasa di hampir semua tahun, terutama pada tahun 2020 dengan angka tertinggi mencapai 234 aksi. Dominasi isu Sosbud ini menunjukkan adanya keresahan masyarakat terhadap isu-isu sosial, budaya, atau mungkin terkait kebijakan yang berdampak langsung pada kehidupan sehari-hari mereka.

Sementara tuntutan ekonomi menunjukkan peningkatan tajam pada tahun 2023 dengan 94 aksi. Lonjakan ini bisa jadi dipengaruhi oleh kondisi ekonomi pasca-pandemi, termasuk inflasi, pengangguran, atau dampak kebijakan ekonomi tertentu.

Tuntutan politik juga menunjukkan peningkatan mencolok, terutama pada tahun 2022 dengan 32 aksi. Hal ini mengindikasikan meningkatnya kesadaran atau keterlibatan masyarakat dalam isu-isu politik, mungkin terkait dengan proses pemilu atau kebijakan pemerintahan yang kontroversial. Sebaliknya, isu-isu seperti pendidikan dan kesehatan cenderung memiliki frekuensi aksi yang rendah dan cenderung stagnan, dengan angka nyaris nol pada tahun 2022, yang mungkin mencerminkan prioritas yang lebih rendah dibandingkan isu ekonomi dan politik.

Table 8 Frekuensi Orang Asing Pendetang di Provinsi Jawa Tengah

| No                  | Keterangan           | Tahun       |             |              |             |              |
|---------------------|----------------------|-------------|-------------|--------------|-------------|--------------|
|                     |                      | 2020        | 2021        | 2022         | 2023        | 2024         |
| 1                   | Corp Diplomatik      | 8           | 9           | 6            | 11          | 5            |
| 2                   | Tamu                 | 1536        | 1536        | 14229        | 2268        | 12034        |
| 3                   | Riset                | 0           | 0           | 0            | 0           | 0            |
| 4                   | Artis/ Shooting Film | 23          | 23          | 5            | 4           | 0            |
| 5                   | Wartawan             | 0           | 0           | 0            | 0           | 0            |
| 6                   | Tenaga Kerja         | 2432        | 2432        | 3404         | 6919        | 6            |
| 7                   | Atlet Asing          | 0           | 0           | 0            | 0           | 0            |
| <b>Jumlah Orang</b> |                      | <b>2432</b> | <b>2432</b> | <b>17644</b> | <b>9202</b> | <b>12045</b> |

Sumber: Kanwil Kemenkumham Jateng, 2025

Berdasarkan data pada Tabel diatas, frekuensi kedatangan orang asing di Provinsi Jawa Tengah menunjukkan pola yang fluktuatif selama periode 2020–2024. Salah satu kategori yang mendominasi adalah tenaga kerja asing, yang konsisten mencatat angka tinggi, mencapai puncaknya sebanyak 6.919 orang pada tahun 2023. Hal ini mengindikasikan peran Jawa Tengah sebagai salah satu tujuan utama tenaga kerja asing, yang tentunya membutuhkan pengawasan intensif oleh Kesbangpol untuk memastikan keberadaan mereka sesuai dengan aturan yang berlaku.

Kesbangpol juga memiliki peran strategis dalam memantau aktivitas kategori lain, seperti tamu asing dan artis yang melakukan kegiatan shooting film. Kehadiran tamu asing yang cukup signifikan, terutama pada tahun 2020 dan 2021, menunjukkan perlunya koordinasi yang kuat antara Kesbangpol, imigrasi, dan instansi lain untuk menjamin bahwa aktivitas mereka tidak melanggar regulasi dan tetap memberikan kontribusi positif bagi wilayah setempat.

Selain itu, kategori diplomat, peneliti, dan wartawan, meskipun jumlahnya lebih kecil, tetap menjadi perhatian penting. Stabilitas angka dalam kategori ini mencerminkan adanya pengawasan administratif yang efektif. Kesbangpol berperan memastikan bahwa keberadaan mereka tidak hanya terdaftar secara resmi tetapi juga selaras dengan tujuan menjaga stabilitas sosial dan politik di wilayah Jawa Tengah. Fluktuasi data ini menjadi cerminan bahwa keberadaan orang asing perlu terus diawasi secara ketat oleh Kesbangpol untuk menjaga kepentingan masyarakat dan keamanan daerah.

Indeks Ketahanan Nasional (IKN) adalah alat pengukuran yang dikembangkan oleh Lembaga Ketahanan Nasional (Lemhannas) untuk menilai tingkat ketangguhan suatu wilayah atau negara dalam menghadapi tantangan internal maupun eksternal. Indeks ini dirancang berdasarkan *Asta Gatra*, yaitu delapan aspek strategis. Kondisi Ketahanan Nasional di Provinsi Jawa Tengah dari berbagai gatra pembangunan dapat dilihat dari Indeks Ketahanan Nasional untuk mengukur ketahanan daerah, yang didalamnya terdapat 8 gatra, 37 aspek, 108 variabel dan indikator dari berbagai aspek pembangunan. Data selengkapnya dapat dilihat pada tabel berikut :

Table 9 Indeks Ketahanan Nasional (IKN) Provinsi Jawa Tengah Tahun 2020-2024

| No | Gatra                   | Tahun |                |      |                |      |                |      |                |      |                |
|----|-------------------------|-------|----------------|------|----------------|------|----------------|------|----------------|------|----------------|
|    |                         | 2020  |                | 2021 |                | 2022 |                | 2023 |                | 2024 |                |
|    |                         | Skor  | Status Kondisi | Skor | Status Kondisi | Skor | Status Kondisi | Skor | Status Kondisi | Skor | Status Kondisi |
| 1  | Geografi                | 3,73  | Cukup Tangguh  | 3,33 | Cukup Tangguh  | 3,43 | Cukup Tangguh  | 3,43 | Cukup Tangguh  | 3,20 | Cukup Tangguh  |
| 2  | Demografi               | 3,28  | Cukup Tangguh  | 3,28 | Cukup Tangguh  | 3,29 | Cukup Tangguh  | 3,22 | Cukup Tangguh  | 3,14 | Cukup Tangguh  |
| 3  | Sumber Kekayaan Alam    | 2,76  | Cukup Tangguh  | 2,76 | Cukup Tangguh  | 2,76 | Cukup Tangguh  | 2,74 | Cukup Tangguh  | 2,62 | Cukup Tangguh  |
| 4  | Ideologi                | 2,98  | Cukup Tangguh  | 2,98 | Cukup Tangguh  | 2,98 | Cukup Tangguh  | 2,96 | Cukup Tangguh  | 2,96 | Cukup Tangguh  |
| 5  | Politik                 | 3,14  | Cukup Tangguh  | 3,14 | Cukup Tangguh  | 3,15 | Cukup Tangguh  | 3,08 | Cukup Tangguh  | 3,11 | Cukup Tangguh  |
| 6  | Ekonomi                 | 2,99  | Cukup Tangguh  | 2,99 | Cukup Tangguh  | 2,99 | Cukup Tangguh  | 2,99 | Cukup Tangguh  | 2,88 | Cukup Tangguh  |
| 7  | Sosbud                  | 2,95  | Cukup Tangguh  | 2,95 | Cukup Tangguh  | 2,95 | Cukup Tangguh  | 2,98 | Cukup Tangguh  | 3,10 | Cukup Tangguh  |
| 8  | Pertahanan dan Keamanan | 3,02  | Cukup Tangguh  | 3,02 | Cukup Tangguh  | 3,02 | Cukup Tangguh  | 3,02 | Cukup Tangguh  | 2,82 | Cukup Tangguh  |
|    | Skor IKN                | 3,02  | Cukup Tangguh  | 3,04 | Cukup Tangguh  | 3,05 | Cukup Tangguh  | 3,03 | Cukup Tangguh  | 2,97 | Cukup Tangguh  |

Sumber: Labkurtannas, 2025

Berdasarkan Tabel 10, Indeks Ketahanan Nasional (IKN) Provinsi Jawa Tengah menunjukkan fluktuasi skor pada masing-masing gatra dari tahun 2020 hingga 2024. Secara keseluruhan, skor IKN Jawa Tengah cenderung stabil dengan status "Cukup Tangguh," mencerminkan ketahanan wilayah yang cukup baik meskipun terdapat tantangan di beberapa aspek. Skor rata-rata IKN tertinggi dicapai pada tahun 2022 dengan nilai 3,05. Penyelenggaraan Pemilu dan Pemilihan Serentak Tahun 2024 berjalan lancar dan aman sehingga stabilitas politik di Jawa Tengah dengan ditandai dengan nilai indeks ketahanan ekonomi di tahun 2024 menunjukkan kenaikan dibandingkan dengan tahun 2023.

Gatra yang berkontribusi besar terhadap stabilitas IKN adalah Sosbud, Politik, Demografi, dan Geografi, yang konsisten memperoleh skor tinggi setiap tahunnya. Hal ini menunjukkan efektivitas kebijakan lokal dalam menjaga stabilitas sosial dan pemerintahan. Sebaliknya, gatra Ideologi dan Sumber Kekayaan Alam memiliki skor yang relatif lebih rendah. Ini mengindikasikan perlunya perhatian khusus pada tantangan pengelolaan sumber daya alam dan penguatan ideologi di masyarakat.

Kesbangpol memegang peran penting dalam menjaga dan meningkatkan skor IKN, terutama dengan memperkuat sinergi antara berbagai gatra. Pengawasan dan pembinaan terhadap elemen-elemen masyarakat, termasuk organisasi massa dan aktivitas asing, menjadi langkah strategis dalam meningkatkan ketahanan nasional di Jawa Tengah. Dengan fokus pada penguatan aspek yang masih lemah, diharapkan status ketangguhan dapat meningkat pada masa mendatang.

#### B) Politik dan Demokrasi

Situasi politik di Provinsi Jawa Tengah tercermin dalam pelaksanaan pemilu legislatif, pemilu presiden, serta pilukada yang berlangsung secara demokratis dan tertib, tanpa adanya pengerahan massa yang berujung pada tindakan anarkis. Tingkat partisipasi pemilih dalam berbagai pemilu menunjukkan pola serupa dengan tren nasional, yaitu mengalami penurunan secara konsisten.

Table 10 Tingkat Partisipasi Politik Masyarakat Jawa Tengah dalam Pemilihan Umum 2019 - 2024

| No | Pemilihan Umum            | Tahun (Persentase Rata-Rata) |       |       |
|----|---------------------------|------------------------------|-------|-------|
|    |                           | 2019                         | 2020  | 2024  |
| 1  | Pilkada Kabupaten/ Kota   | -                            | 74,34 | 74,51 |
| 2  | Pilgub dan Wagub          | -                            | -     | 73,04 |
| 3  | Pileg DPR dan DPD         | 80,21                        | -     | 82,80 |
| 4  | DPRD Provinsi Jawa Tengah |                              |       | 82,68 |
| 5  | Pilpres dan Wapres        | 80,21                        | -     | 82,98 |

Sumber: KPU Jateng, 2024

Pada Pemilu 2019, partisipasi masyarakat tercatat cukup tinggi untuk pemilihan legislatif DPR dan DPD serta Pilpres dan Wapres, masing-masing sebesar 80,21%. Angka ini menjadi dasar penting bahwa mayoritas masyarakat masih memiliki antusiasme untuk menggunakan hak pilihnya dalam pemilu yang berdampak luas terhadap arah kebijakan nasional.

Memasuki tahun 2020, khususnya pada Pilkada Kabupaten/Kota, partisipasi pemilih mencapai 74,34%. Angka ini relatif baik untuk tingkat lokal, meskipun lebih rendah dibandingkan partisipasi dalam pemilu legislatif dan presiden. Hal ini bisa dipengaruhi oleh faktor kedekatan politik lokal, tingkat sosialisasi, serta dinamika kontestasi di daerah.

Pada Pemilu 2024, partisipasi masyarakat terlihat stabil dan bahkan naik di beberapa jenis pemilihan. Untuk Pilkada Kabupaten/Kota, angka partisipasi mencapai 74,51%, sedikit meningkat dibandingkan pilkada tahun 2020. Sementara itu, dalam Pilgub dan Wagub, tercatat partisipasi sebesar 73,04%, yang menunjukkan kesadaran warga cukup baik meski masih sedikit di bawah Pilkada Kabupaten/Kota.

Pemilu legislatif pada 2024 memperlihatkan tren peningkatan partisipasi yang sangat positif. Pileg DPR dan DPD mencatat 82,80%, sementara DPRD Provinsi Jawa Tengah mencapai 82,68%. Hal ini

menunjukkan bahwa kontestasi di tingkat legislatif lebih mampu menarik perhatian dan keterlibatan masyarakat.

Puncaknya, partisipasi masyarakat dalam Pilpres dan Wapres 2024 naik menjadi 82,98%. Angka ini mempertegas bahwa pemilihan presiden selalu menjadi magnet utama dalam demokrasi Indonesia, dengan tingkat keterlibatan publik yang lebih tinggi dibandingkan pemilihan lainnya.

Secara keseluruhan, data ini menunjukkan bahwa partisipasi masyarakat dalam pemilu cenderung konsisten di atas 70%, dengan peningkatan cukup signifikan pada pemilu 2024, terutama pada level nasional. Hal ini bisa dimaknai sebagai indikasi positif terhadap kualitas dan daya tarik demokrasi, meskipun masih ada ruang peningkatan, khususnya dalam pilkada dan pemilihan gubernur. Capaian partisipasi masyarakat dalam Pemilu 2024 juga erat kaitannya dengan kualitas demokrasi yang berkembang di setiap daerah. Salah satu indikator utama yang mencerminkan kualitas demokrasi tersebut adalah Indeks Demokrasi Indonesia (IDI). Di Provinsi Jawa Tengah, data IDI selama periode 2021 hingga 2023 memberikan gambaran yang komprehensif mengenai dinamika demokrasi di wilayah ini, sekaligus menunjukkan kekuatan dan tantangan yang perlu diperhatikan untuk mendorong partisipasi politik yang lebih baik di masa mendatang, sebagaimana yang tertera pada tabel sebagai berikut:

*Table 11 Indeks Demokrasi Indonesia Provinsi Jawa Tengah 2021 - 2023*

| No | INDIKATOR IDI (METODE BARU)                                                                                    | TAHUN |       |       |
|----|----------------------------------------------------------------------------------------------------------------|-------|-------|-------|
|    |                                                                                                                | 2021  | 2022  | 2023  |
| 1  | Terjaminnya kebebasan berkumpul, berekspresi, berserikat, dan berpendapat oleh aparat negara                   | 97.09 | 93.54 | 95.74 |
| 2  | Terjaminnya kebebasan berkumpul, berekspresi, berserikat, dan berpendapat antar Masyarakat                     | 100   | 96.41 | 89.36 |
| 3  | Terjaminnya kebebasan berkeyakinan                                                                             | 93.93 | 96.41 | 90.54 |
| 4  | Terjaminnya kebebasan berkumpul, berekspresi, berserikat, berpendapat, dan berkeyakinan dalam setiap kebijakan | 91.67 | 94.44 | 94.44 |
| 5  | Terjaminnya hak memilih dan dipilih dalam pemilu                                                               | 94.18 | 94.18 | 94.18 |
| 6  | Pemenuhan hak-hak pekerja                                                                                      | 51.43 | 58.63 | 54.13 |
| 7  | Pers yang bebas dalam menjalankan tugas dan fungsinya                                                          | 79.12 | 80.99 | 74.48 |
| 8  | Kesetaraan Gender                                                                                              | 94.47 | 97.29 | 97.82 |
| 9  | Partisipasi masyarakat dalam memengaruhi kebijakan publik melalui lembaga perwakilan                           | 46.67 | 86.67 | 58.33 |
| 10 | Anti monopoli sumber daya ekonomi                                                                              | 71.83 | 74.67 | 77.83 |
| 11 | Akses warga miskin pada perlindungan dan jaminan sosial                                                        | 83.88 | 77.48 | 78.38 |

| No              | INDIKATOR IDI (METODE BARU)                                                                     | TAHUN        |              |              |
|-----------------|-------------------------------------------------------------------------------------------------|--------------|--------------|--------------|
|                 |                                                                                                 | 2021         | 2022         | 2023         |
| 12              | Kesetaraan Kesempatan Kerja Antar Wilayah                                                       | 94.05        | 94.43        | 94.87        |
| 13              | Akses masyarakat terhadap informasi public                                                      | 75.78        | 79.27        | 80.16        |
| 14              | Kesetaraan dalam pelayanan dasar                                                                | 77.45        | 77.66        | 77.79        |
| 15              | Kinerja Lembaga Legislatif                                                                      | 44.44        | 52           | 58.33        |
| 16              | Kinerja Lembaga Yudikatif                                                                       | 87.67        | 86.29        | 86.51        |
| 17              | Netralitas Penyelenggara Pemilu                                                                 | 87.5         | 87.5         | 87.5         |
| 18              | Putusan Pengadilan Tata Usaha Negara (PTUN) terkait kebijakan pejabat pemerintah                | 75           | 73.61        | 68.06        |
| 19              | Jaminan pemerintah/pemerintah daerah terhadap pelestarian lingkungan dan ruang hidup Masyarakat | 66.27        | 66.85        | 68.59        |
| 20              | Transparansi Anggaran dalam Bentuk Penyediaan Informasi APBN/D oleh Pemerintah                  | 100          | 100          | 100          |
| 21              | Kinerja Birokrasi dalam pelayanan public                                                        | 89.6         | 90.8         | 82.2         |
| 22              | Pendidikan Politik pada kader partai politik                                                    | 62.22        | 100          | 46.67        |
| <b>SKOR IDI</b> |                                                                                                 | <b>81,15</b> | <b>84,79</b> | <b>80,87</b> |

Sumber: BPS, 2024

Indeks Demokrasi Indonesia (IDI) di Provinsi Jawa Tengah selama periode 2021 hingga 2023 menunjukkan dinamika yang menarik. Berdasarkan data yang dihimpun oleh BPS, beberapa indikator utama yang digunakan untuk mengukur tingkat demokrasi mengalami fluktuasi. Secara keseluruhan, skor IDI mencapai nilai tertinggi pada tahun 2022 dengan 84,79, namun mengalami penurunan pada tahun 2023 menjadi 80,87. Tren ini mencerminkan adanya faktor-faktor yang memengaruhi kualitas demokrasi di Jawa Tengah, baik dari sisi kebebasan individu maupun peran institusi. Jika dibandingkan dengan skor nasional, IDI Jawa Tengah secara konsisten berada di atas rata-rata nasional, yang mencatat skor 78,12 pada 2021, 80,41 pada 2022, dan 79,51 pada 2023.

Salah satu indikator penting yang menunjukkan dinamika ini adalah terjaminnya kebebasan berkumpul, berekspresi, berserikat, dan berpendapat oleh aparat negara. Pada tahun 2021, indikator ini mencatat nilai 97,09, namun mengalami penurunan di tahun 2022 menjadi 93,54 sebelum akhirnya naik kembali menjadi 95,74 pada tahun 2023. Fluktuasi ini menunjukkan adanya upaya pemulihan jaminan kebebasan tersebut, meskipun masih terdapat tantangan dalam menjaga konsistensi pelaksanaannya. Kebebasan berkeyakinan juga menunjukkan tren serupa dengan nilai tertinggi pada tahun 2022 sebesar 96,41, tetapi turun pada tahun 2023 menjadi 90,54.

Pada tingkat nasional, skor IDI yang mencapai 79,51 pada tahun 2023 menunjukkan bahwa tantangan dalam menjamin kebebasan ini juga dirasakan secara lebih luas.

Partisipasi masyarakat dalam memengaruhi kebijakan publik melalui lembaga perwakilan merupakan indikator lain yang mengalami perubahan signifikan. Pada tahun 2021, nilai indikator ini hanya 46,67, namun melonjak drastis pada 2022 menjadi 86,67, sebelum kembali menurun pada 2023 menjadi 58,33. Lonjakan ini dapat mencerminkan adanya momentum tertentu, seperti pemilu atau kebijakan partisipatif yang berhasil meningkatkan keterlibatan masyarakat. Namun, penurunan di tahun berikutnya mengindikasikan bahwa keberlanjutan partisipasi masyarakat perlu diperhatikan melalui penguatan mekanisme yang inklusif. Dibandingkan dengan skor nasional, tren ini menunjukkan bahwa meskipun ada lonjakan di tingkat lokal, partisipasi masyarakat secara nasional masih menghadapi tantangan yang serupa.

Indikator kesetaraan gender mencatat perkembangan positif yang konsisten selama tiga tahun berturut-turut. Pada tahun 2021, indikator ini mencapai nilai 94,47 dan terus meningkat hingga mencapai 97,82 pada tahun 2023. Tren ini menunjukkan adanya peningkatan dalam pengakuan dan penerapan kesetaraan gender di berbagai aspek kehidupan di Jawa Tengah. Hal ini dapat menjadi contoh keberhasilan dalam pengelolaan demokrasi yang mengutamakan inklusivitas dan penghormatan terhadap hak-hak asasi manusia. Ketika dilihat dalam konteks nasional, skor IDI yang lebih rendah dibandingkan Jawa Tengah mengindikasikan bahwa praktik kesetaraan gender masih perlu ditingkatkan di berbagai daerah lain di Indonesia.

Di sisi lain, kinerja lembaga legislatif dan birokrasi dalam pelayanan publik menunjukkan tantangan yang perlu segera diatasi. Meskipun nilai kinerja lembaga legislatif mengalami peningkatan dari 44,44 pada tahun 2021 menjadi 58,33 pada tahun 2023, nilai tersebut masih tergolong rendah dibandingkan dengan indikator lainnya. Demikian pula, kinerja birokrasi dalam pelayanan publik mengalami penurunan pada tahun 2023 menjadi 82,2 dari nilai tertinggi 90,8 di tahun sebelumnya. Penurunan ini menggarisbawahi perlunya perbaikan tata kelola pemerintahan untuk mendukung kualitas pelayanan publik yang lebih baik. Ketika membandingkan dengan skor IDI nasional, performa institusi lokal Jawa

Tengah yang lebih baik dapat menjadi model praktik terbaik bagi daerah lain.

Secara keseluruhan, data IDI Provinsi Jawa Tengah mencerminkan capaian dan tantangan dalam pelaksanaan demokrasi di tingkat regional. Fluktuasi nilai IDI menunjukkan bahwa meskipun terdapat perbaikan di beberapa aspek, tantangan struktural masih perlu diatasi, terutama dalam menjamin keberlanjutan kebebasan berpendapat, partisipasi masyarakat, dan kinerja lembaga negara. Dibandingkan dengan skor IDI nasional, yang mencapai 79,51 pada 2023, Jawa Tengah masih menunjukkan keunggulan dalam beberapa aspek, tetapi perlu mempertahankan konsistensi untuk terus menjadi contoh bagi daerah lain. Upaya kolaboratif antara pemerintah, masyarakat sipil, dan pemangku kepentingan lainnya menjadi kunci untuk memperkuat demokrasi yang inklusif, berkelanjutan, dan berkeadilan di Jawa Tengah.

#### C) Pembinaan LSM, Ormas, dan OKP

Dalam rangka pembinaan terhadap Lembaga Swadaya Masyarakat (LSM), Organisasi Kemasyarakatan (Ormas) dan Organisasi Kemasyarakatan Pemuda (OKP) selama kurun waktu 2013-2022 telah dilakukan kegiatan pendayagunaan potensi LSM, Ormas dan OKP.

#### **Gambaran Pemberdayaan Ormas**

1

##### **Secara Umum**

Direktorat Ormas Kemendagri melaksanakan pembinaan, sosialisasi serta memberikan pengarahan tentang menjaga kondusifitas dan stabilitas daerah, menjaga toleransi kerukunan umat beragama, serta meminimalisir terjadinya konflik sekecil apapun langsung kepada organisasi masyarakat sehingga masyarakat mengetahui peranan penting Direktorat Ormas Kemendagri.

2

##### **Pembinaan Ormas**

Pembinaan kepada Organisasi Kemasyarakatan dilakukan secara berkala melalui silaturahmi ke lokus organisasi dan pembinaan umum bagi Ormas di Indonesia.

3

**Pelaporan Ormas**

Himbauan kepada Ormas untuk melakukan pelaporan kepada Bakesbangpol, untuk dikatakan dalam registrasi pemerintah daerah.

4

**Bantuan Ormas**

Diberikan kepada Ormas yang tercatat di pemerintah daerah dan telah melakukan proses SIPD

Ruang Lingkup dalam Pemberdayaan Organisasi Masyarakat meliputi :

- 1 Penguatan Kapasitas Kelembagaan  
 Penguatan manajemen organisasi, penyediaan data dan informasi, pengembangan kemitraan, dukungan keahlian, program, dan pendampingan, penguatan kepemimpinan dan kaderisasi, pemberian penghargaan, dan/atau Penelitian dan pengembangan
- 2 Fasilitasi Kebijakan  
 Peraturan Perundang-undangan yang mendukung pemberdayaan Organisasi Kemasyarakatan.
- 3 Peningkatan Kualitas SDM  
 Pendidikan dan pelatihan, pemagangan dan/atau kursus.

Table 12 Pembinaan Terhadap LSM, Ormas dan OKP Provinsi Jawa Tengah Tahun 2020-2025

| No            | Keterangan                                                                      | Tahun    |           |           |           |           |           |
|---------------|---------------------------------------------------------------------------------|----------|-----------|-----------|-----------|-----------|-----------|
|               |                                                                                 | 2020     | 2021      | 2022      | 2023      | 2024      | 2025      |
| 1             | Sarasehan antar etnis serta akulturasi budaya                                   | 2        | 10        | 2         | -         | -         | -         |
| 2             | Sarasehan pendayagunaan Ormas                                                   | 1        | 4         | 60        | 86        | 22        | 80        |
| 3             | Sarasehan pengkajian pemeliharaan dan pengembangan kesenian serta budaya daerah | -        | -         | 3         | -         | -         | -         |
| 4             | Peningkatan peran politik Ormas/ LSM/Toga/Toma                                  | -        | -         | -         | -         | -         | -         |
| <b>JUMLAH</b> |                                                                                 | <b>3</b> | <b>14</b> | <b>65</b> | <b>86</b> | <b>22</b> | <b>80</b> |

Tabel diatas menunjukkan berbagai kegiatan pembinaan terhadap LSM, Ormas, dan OKP di Provinsi Jawa Tengah selama periode 2020–2025. Dari tabel tersebut, terlihat bahwa kegiatan sarasehan pendayagunaan Ormas mengalami peningkatan signifikan pada tahun 2023, mencapai

angka tertinggi yaitu 86 kegiatan. Hal ini mencerminkan adanya upaya intensif dari pemerintah daerah melalui Kesbangpol dalam memberdayakan Ormas agar lebih berkontribusi terhadap pembangunan daerah.

Kegiatan sarasehan antar etnis serta akulturasi budaya juga menunjukkan variasi dari tahun ke tahun. Meskipun jumlahnya sempat fluktuatif, ada lonjakan besar pada tahun 2021 dengan total 10 kegiatan, menunjukkan perhatian yang lebih terhadap harmoni antar etnis. Kegiatan ini sangat penting untuk memperkuat kohesi sosial di tengah keberagaman masyarakat Jawa Tengah.

Selain itu, kegiatan pengkajian pemeliharaan dan pengembangan kesenian serta budaya daerah sempat vakum pada tahun 2020 dan 2021, sebelum kembali dilaksanakan pada tahun 2022. Sementara itu, kegiatan peningkatan peran politik Ormas/LSM/Toga tidak dilaksanakan setelah tahun 2017, menunjukkan adanya perubahan fokus pembinaan. Kesbangpol diharapkan dapat terus meningkatkan variasi dan frekuensi kegiatan pembinaan, terutama yang mendukung integrasi sosial, pemberdayaan budaya, dan peran politik masyarakat.

Untuk mendukung terciptanya kerukunan di tengah masyarakat yang majemuk, upaya pembinaan yang dilakukan oleh Kesbangpol juga berperan penting dalam memperkuat harmoni antarumat beragama. Kerukunan Umat Beragama adalah suatu kondisi harmonis dalam hubungan antarumat beragama yang didasarkan pada prinsip-prinsip toleransi, saling pengertian, saling menghormati, serta penghargaan terhadap kesetaraan dalam menjalankan ajaran agama masing-masing. Selain itu, kerukunan ini diwujudkan melalui kerja sama yang erat dalam kehidupan bermasyarakat, berbangsa, dan bernegara. Semua ini sejalan dengan nilai-nilai yang terkandung dalam Pancasila sebagai dasar negara serta Undang-Undang Dasar Negara Republik Indonesia Tahun 1945 sebagai pedoman kehidupan berbangsa.

Permasalahan toleransi di Jawa Tengah masih menjadi isu penting yang perlu mendapat perhatian. Dalam kurun waktu 2021-2024 tercatat puluhan konflik keagamaan, sebagian besar berupa konflik intraagama akibat perbedaan aliran dalam satu agama, dan sebagian lainnya antaragama. Situasi ini menunjukkan masih adanya potensi gesekan horizontal di masyarakat.

Pendirian rumah ibadah juga kerap menjadi sumber permasalahan. Persyaratan administratif yang tidak terpenuhi, seperti izin mendirikan bangunan dan persetujuan warga sekitar, sering memicu penolakan dan menimbulkan kesan diskriminasi. Selain itu, kelompok minoritas seperti penganut Baha'i di Kabupaten Pati masih menghadapi hambatan dalam pengakuan administratif, termasuk pencatatan sipil, pengakuan pernikahan, hingga akses pendidikan agama dan pemanfaatan fasilitas umum.

Kasus intoleransi juga masih ditemukan, di antaranya pembubaran kegiatan ibadah, pelarangan aktivitas keagamaan, maupun tekanan sosial terhadap kelompok tertentu. Setara Institute mencatat ratusan kasus pelanggaran kebebasan beragama dan berkeyakinan di Jawa Tengah dalam kurun waktu satu dekade terakhir, yang memperlihatkan bahwa praktik intoleransi belum sepenuhnya hilang.

Faktor lain yang memperburuk keadaan adalah masih rendahnya kesadaran masyarakat terhadap nilai keberagaman. Sebagian warga mudah terprovokasi isu SARA dan tidak jarang menyebarkan ujaran kebencian melalui media sosial. Di sisi lain, lembaga mediasi seperti Forum Kerukunan Umat Beragama (FKUB) sudah berperan aktif, namun kapasitas dan jangkauannya masih terbatas sehingga tidak semua konflik dapat diselesaikan secara cepat.

Keseluruhan kondisi ini menunjukkan bahwa permasalahan toleransi di Jawa Tengah berakar pada gesekan sosial-keagamaan, hambatan administratif, diskriminasi terhadap kelompok minoritas, serta rendahnya literasi keberagaman. Hal tersebut memerlukan strategi yang komprehensif agar nilai-nilai toleransi dapat semakin mengakar dalam kehidupan masyarakat.

Kerukunan ini tidak hanya menjadi cerminan dari persatuan dan kesatuan bangsa, tetapi juga menjadi fondasi yang kokoh untuk menjaga stabilitas sosial dan perdamaian dalam keberagaman Indonesia. Oleh karena itu, penting untuk terus memantau dan meningkatkan tingkat kerukunan umat beragama agar masyarakat dapat hidup berdampingan secara harmonis.

**Indeks Kerukunan Umat Beragama (IKUB)** adalah indikator yang digunakan untuk mengukur tingkat harmoni dan kerukunan antarumat beragama di wilayah Jawa Tengah. Indeks ini mencerminkan sejauh mana

masyarakat dapat hidup berdampingan secara damai, saling menghormati, dan bekerja sama meskipun memiliki keyakinan agama yang berbeda. IKUB biasanya dihitung berdasarkan beberapa dimensi utama, seperti:

1. **Toleransi:** Sikap terbuka terhadap perbedaan keyakinan dan praktik agama lain.
2. **Kesetaraan:** Pengakuan terhadap hak-hak yang setara bagi setiap individu, terlepas dari latar belakang agama.
3. **Kerja Sama:** Partisipasi dalam kegiatan sosial yang melibatkan berbagai kelompok agama.

Sebagai salah satu wujud nyata, tingkat kerukunan umat beragama di Jawa Tengah selama periode tahun 2021 hingga 2024 telah diukur dan hasilnya dapat dilihat melalui data yang disajikan dalam tabel berikut. Tabel ini memberikan gambaran mengenai kondisi kerukunan yang ada dan dapat menjadi bahan evaluasi untuk langkah-langkah strategis di masa mendatang.

Table 13 Indeks Kerukunan Umat Beragama (IKUB) di Jawa Tengah selama empat tahun terakhir

| No | Indeks           | Tahun |                |       |                |       |                |       |                |
|----|------------------|-------|----------------|-------|----------------|-------|----------------|-------|----------------|
|    |                  | 2021  |                | 2022  |                | 2023  |                | 2024  |                |
|    |                  | Skor  | Status Kondisi | Skor  | Status Kondisi | Skor  | Status Kondisi | Skor  | Status Kondisi |
| 1  | Toleransi        | 67,3  | Rukun          | 73,68 | Rukun          | 74,48 | Rukun          | 76,76 | Rukun          |
| 2  | Kesetaraan       | 72,2  | Rukun          | 75,06 | Rukun          | 80,09 | Rukun          | 80,04 | Rukun          |
| 3  | Kerjasama        | 71,4  | Rukun          | 74,12 | Rukun          | 79,13 | Rukun          | 80,15 | Rukun          |
| 4  | SKOR IKUB JATENG | 75,12 | Rukun          | 74,28 | Rukun          | 76,02 | Rukun          | 78,98 | Rukun          |

Sumber: Kanwil Kemenag Jateng, 2024

Tabel tersebut memberikan gambaran rinci mengenai perkembangan Indeks Kerukunan Umat Beragama (IKUB) di Jawa Tengah selama lima tahun terakhir. Data ini mencakup tiga dimensi utama, yaitu toleransi, kesetaraan, dan kerja sama, yang masing-masing memiliki peran penting dalam menciptakan harmoni antarumat beragama. Seluruh dimensi berhasil mempertahankan status kondisi "Rukun," meskipun terdapat variasi skor dari tahun ke tahun. Hal ini menunjukkan adanya dinamika dalam tingkat kerukunan, sekaligus mencerminkan hasil upaya bersama pemerintah dan masyarakat.

Pada tahun 2021 dengan skor 76,02. Skor ini mencerminkan pengakuan yang lebih kuat terhadap hak-hak setara bagi setiap individu, tanpa diskriminasi berdasarkan latar belakang agama. Namun, pada tahun

2022, terdapat sedikit penurunan skor menjadi 75,05, meskipun status kondisi tetap berada di kategori "Rukun." Penurunan ini menjadi catatan penting untuk terus meningkatkan kesadaran dan implementasi prinsip kesetaraan di masyarakat.

Dimensi kerja sama menampilkan kinerja yang stabil dan positif sepanjang periode pengukuran. Dengan skor tertinggi sebesar 75,7 pada tahun 2021, dimensi ini menunjukkan bahwa partisipasi masyarakat dalam kegiatan lintas agama tetap menjadi pilar penting dalam menjaga kerukunan. Penurunan skor menjadi 74,12 pada tahun 2022 menunjukkan adanya tantangan tertentu yang mungkin memengaruhi interaksi sosial lintas agama, meskipun status kondisi tetap "Rukun." Pada tahun 2023, skor kembali meningkat menjadi 76,02, menandakan adanya perbaikan dalam kerja sama antarkelompok agama.

Skor keseluruhan IKUB Jawa Tengah menunjukkan tren peningkatan yang stabil. Pada tahun 2022, skor berada di angka 74,28, yang mencerminkan tingkat kerukunan yang sudah cukup baik. Peningkatan skor pada tahun 2023, yang mencapai 76,02, merupakan pencapaian signifikan yang menunjukkan hasil kerja keras semua pihak dalam menjaga harmoni sosial.

Nilai indeks kerukunan umat beragama di Jawa Tengah memberikan gambaran bahwa meskipun terdapat tantangan yang dihadapi, kondisi kerukunan umat beragama di Jawa Tengah tetap berada dalam kategori yang sangat baik. Peningkatan skor pada setiap dimensi menjadi indikasi bahwa langkah-langkah strategis, seperti dialog lintas agama, penguatan pendidikan toleransi, dan kerja sama sosial, telah memberikan dampak positif. Hal ini mencerminkan bahwa upaya menjaga harmoni beragama membutuhkan pendekatan berkelanjutan dan adaptif terhadap dinamika sosial yang ada.

Dengan keberhasilan yang tercermin dalam tabel di atas, diharapkan pemerintah daerah, organisasi keagamaan, dan masyarakat dapat terus bekerja sama untuk mempertahankan dan meningkatkan kerukunan di masa depan. Program-program baru yang fokus pada penguatan toleransi, penghapusan diskriminasi, dan peningkatan kerja sama antarkelompok agama perlu terus dilaksanakan. Dengan demikian, Jawa Tengah dapat menjadi contoh nyata bagaimana kerukunan umat beragama dapat diwujudkan secara berkelanjutan.

Realisasi program, kegiatan, dan capaian kinerja pelayanan Badan Kesatuan Bangsa dan Politik Provinsi Jawa Tengah dalam lima tahun periode Renstra OPD Tahun 2018-2023 dapat digambarkan sebagai berikut :

**1. Program Penguatan Ideologi Pancasila dan Karakter Kebangsaan**

Program Penguatan Ideologi Pancasila dan Karakter Kebangsaan diselenggarakan untuk terpeliharanya pemantapan nilai-nilai Pancasila guna mengembalikan ruh karakter bangsa Indonesia di tengah gempuran arus globalisasi dan era modern saat ini. Kuatnya karakter bangsa Indonesia yang berlandaskan nilai-nilai Pancasila menyebabkan masyarakat tidak mudah terpengaruh oleh paham-paham dari luar yang dapat mengganggu keutuhan NKRI seperti paham radikalisme dan terorisme. Keberhasilan Program Penguatan Ideologi Pancasila dan Karakter Kebangsaan dihasilkan dari sinergitas yang terjalin antar stakeholder dengan melibatkan pentahelix yaitu pemerintah, masyarakat, akademisi, swasta, dan media dalam pelaksanaan pembinaan dan penguatan nilai-nilai Pancasila dan Wawasan Kebangsaan yang dilakukan secara terstruktur, sistematis, dan masif sampai ke akar rumput dengan pemanfaatan ruang-ruang publik dan ruang digital. Selain itu Badan Kesbangpol terus melakukan komunikasi yang intensif dengan pihak-pihak yang berkepentingan melalui pelaksanaan Peraturan Presiden Nomor 7 Tahun 2021 tentang Rencana Aksi Nasional Pencegahan dan Penanggulangan Ekstremisme Berbasis Kekerasan yang Mengarah pada Terorisme.

Hasil yang dicapai adalah:

- a. Jumlah Kader Bela Negara yang terbentuk sebanyak 600 orang
- b. Pelaksanaan Gerakan Nasional Revolusi Mental dengan diikuti oleh 1450 orang
- c. Jumlah Kader Pancasila yang terbentuk 3600 orang
- d. Jumlah masyarakat yang paham Ideologi Pancasila 5.540 orang
- e. Jumlah Masyarakat yang paham Wasbang dan nilai-nilai sejarah perjuangan bangsa 1.260 orang
- f. Jumlah Masyarakat yang Mengikuti Pembinaan dan Pencegahan Ekstremisme dan Terorisme 100 orang

- g. Jumlah Masyarakat yang mengikuti pembinaan dan pengembangan generasi muda lintas etnis 260 orang
- h. Pelaksanaan Apel Kebangsaan
- i. Deklarasi gerakan perwujudan Jawa Tengah sebagai Benteng Pancasila.

## **2. Program Peningkatan Kewaspadaan Nasional dan Peningkatan Kualitas dan Fasilitasi Penanganan Konflik Sosial**

Manfaat penyelenggaraan program Peningkatan Kewaspadaan Nasional dan Peningkatan Kualitas dan Fasilitasi Penanganan Konflik Sosial adalah terciptanya kondusifitas Jawa Tengah yang aman serta dapat menjamin stabilitas perekonomian dan pembangunan dengan melakukan sinergitas antar stakeholder dan masyarakat dalam menangani konflik sosial serta pengoptimalan data di lapangan dengan melalui penggunaan aplikasi Sistem Kewaspadaan dan Kerawanan Dini (SiWARDI) sehingga dapat diketahui kejadian secara up to date dan dilakukan pemetaan. Hasil yang dicapai adalah:

- a. Tertanganinya 72 kasus kerawanan sosial politik.
- b. Tersedianya data/informasi daerah untukantisipasi potensi kerawanan konflik di 35 kabupaten/kota.
- c. Jumlah masyarakat yang ikut dalam Penyelesaian konflik sosial 5995 orang
- d. Jumlah Kader Resolusi Konflik yang terbentuk 1.525 orang
- e. Jumlah pantauan orang asing
- f. Terlaksananya koordinasi pengamanan wilayah dengan kabupaten/kota dan aparat keamanan.

## **3. Program Pemberdayaan dan Pengawasan Organisasi Kemasyarakatan**

Manfaat penyelenggaraan Program Pemberdayaan dan Pengawasan Organisasi Kemasyarakatan yaitu semakin meningkatnya peran dan fungsi Ormas yang sehat sebagai organisasi nirlaba, demokratis, profesional, mandiri, transparan, dan akuntabel guna menjaga dan memelihara keutuhan Negara Kesatuan Republik Indonesia. Hal ini disebabkan adanya keterlibatan seluruh tokoh agama, tokoh masyarakat dan seluruh elemen masyarakat dalam pembinaan dan pemberdayaan Organisasi Kemasyarakatan melalui edukasi dan sosialisasi yang berjalan efektif. Masyarakat semakin

mengerti pentingnya hidup bersama dengan saling toleransi antar maupun inter agama, suku, etnis, membangun kebersamaan, solidaritas dan sense of crisis, serta bekerja bergotong royong.

Strategi yang dilakukan dengan melakukan edukasi dan pemahaman kepada ormas mengenai kemandirian dan pemberdayaan ormas; Melakukan sinergitas, sharing informasi dan serta merumuskan solusi bersama aparat keamanan dan instansi terkait terhadap dampak yang muncul akibat adanya pergerakan ormas radikal dan berlakunya Perda Jateng Nomor 3 Tahun 2022 tentang Pemberdayaan Ormas, yang dijadikan sebagai pedoman ormas dalam melakukan aktivitas di Jawa Tengah;

#### 4. **Program Pembinaan dan Pengembangan Ketahanan Ekonomi, Sosial dan Budaya**

Manfaat penyelenggaraan Program Pembinaan dan Pengembangan Ketahanan Ekonomi, Sosial dan Budaya adalah mewujudkan masyarakat Jawa Tengah yang memiliki ketahanan ekonomi, sosial, dan budaya. Hal ini disebabkan karena adanya pembinaan dan pengembangan Ketahanan Ekonomi, Sosial dan Budaya yang dikemas dalam bentuk edukasi dan sosialisasi dengan melibatkan pelaku usaha, pelaku budaya, tokoh agama, tokoh masyarakat, penggiat anti narkoba dan seluruh elemen masyarakat telah berjalan efektif guna mewujudkan ketahanan ekonomi, sosial dan budaya.

Penerapan Perda Nomor 1 Tahun 2021 tentang Fasilitasi Pencegahan dan Pemberantasan Penyalahgunaan dan Peredaran Gelap Narkoba dan Prekursor Narkoba (P4GN dan PN) telah memberikan pemahaman yang lebih kepada masyarakat, penggiat anti narkoba dan dunia pendidikan sehingga diharapkan Jawa Tengah menjadi Provinsi Bersinar (Bersih dari Narkoba). Selain itu, mengupayakan toleransi kerukunan umat beragama dan penganut kepercayaan dalam bingkai moderasi beragama yang dikembangkan guna menjaga kondusifitas Jawa Tengah.

#### 5. **Program Peningkatan Peran Partai Politik dan Lembaga Pendidikan Melalui Pendidikan Politik dan Pengembangan Etika serta Budaya Politik**

Manfaat penyelenggaraan Program Peningkatan Peran Partai Politik dan Lembaga Pendidikan Melalui Pendidikan Politik dan Pengembangan Etika serta Budaya Politik adalah meningkatkan pemahaman dan kesadaran masyarakat tentang hak, kewajiban dan tanggung jawab sebagai warga negara dalam kehidupan berbangsa dan bernegara; menumbuhkembangkan keteladanan praktek-praktek politik yang mencerminkan nilai-nilai budaya dan etika politik agar proses demokrasi dapat berjalan sesuai dengan nilai-nilai Pancasila dan UUD 1945; meningkatkan pemahaman etika dan budaya politik masyarakat yang berwawasan kebangsaan sesuai dengan ideologi negara serta menciptakan kesamaan pandang masyarakat dalam pelestarian nilai-nilai budaya dan etika politik agar proses demokrasi dapat berjalan sesuai dengan etika dan norma budaya bangsa; meningkatkan kesadaran masyarakat tentang pentingnya pendidikan politik atau peran berpolitik untuk kesuksesan demokrasi di Negara Indonesia melalui tingkat partisipasi masyarakat dalam proses demokrasi.

Sinergitas dan kolaborasi antara pemerintah provinsi dengan kab/kota dan menjadikan media, institusi pendidikan dan keagamaan sebagai mitra pilar demokrasi yang diharapkan dapat turut menanamkan kesadaran publik tentang perlunya bersikap etis dan kritis dalam berdemokrasi. Selain itu melaksanakan diskusi dengan elemen masyarakat mengenai isu aktual, memperkuat Literasi media dan literasi politik yang dimiliki masyarakat dan mendorong peran serta elemen masyarakat untuk berperan aktif menjadi agen penghubung dan agen perubahan yang diharapkan dapat meneruskan ke masyarakat luas.

Table 14 Penyampaian Kinerja Pelayanan Perangkat Daerah Badan Kesatuan Bangsa dan Politik Provinsi Jawa Tengah Tahun 2020-2024

| No        | Indikator Kinerja Sesuai Tugas dan Fungsi Perangkat Daerah              | Satuan | Target NSPK | Target IKK | Target Indikator Lainnya | Target Renstra Perangkat Daerah Tahun ke- |      |      |      |      | Realisasi Capaian Tahun/Sampai Dengan Tahun |       |      |      |      | Rasio Capaian Pada Tahun/Sampai dengan Tahun (%) |        |        |      |      |
|-----------|-------------------------------------------------------------------------|--------|-------------|------------|--------------------------|-------------------------------------------|------|------|------|------|---------------------------------------------|-------|------|------|------|--------------------------------------------------|--------|--------|------|------|
|           |                                                                         |        |             |            |                          | 2020                                      | 2021 | 2022 | 2023 | 2024 | 2020                                        | 2021  | 2022 | 2023 | 2024 | 2020                                             | 2021   | 2022   | 2023 | 2024 |
| (1)       | (2)                                                                     | (3)    | (4)         | (5)        | (6)                      | (7)                                       | (8)  | (9)  | (10) | (11) | (12)                                        | (13)  | (14) | (15) | (16) | (17)                                             | (18)   | (19)   | (20) | (21) |
| <b>A.</b> | Renstra PD Tahun 2018 -2023                                             |        |             |            |                          |                                           |      |      |      |      |                                             |       |      |      |      |                                                  |        |        |      |      |
| <b>1</b>  | Tujuan Perangkat Daerah                                                 |        |             |            |                          |                                           |      |      |      |      |                                             |       |      |      |      |                                                  |        |        |      |      |
|           | Persentase masyarakat yang paham terhadap kesatuan bangsa dan politik   | %      |             |            |                          | 81                                        | 83   |      |      |      | 88,32                                       | 90,28 |      |      |      | 109,4                                            | 108,77 |        |      |      |
|           | Indeks Ketahanan IPOLEKSOSBUDHANKA M Bidang Kesatuan Bangsa dan Politik | Nilai  |             |            |                          |                                           |      | 3,04 | 3,25 |      |                                             |       | 3,89 | 3,65 |      |                                                  | 127,96 | 112,31 |      |      |
| <b>2</b>  | Sasaran Perangkat Daerah                                                |        |             |            |                          |                                           |      |      |      |      |                                             |       |      |      |      |                                                  |        |        |      |      |
|           | Persentase masyarakat yang paham terhadap kesatuan bangsa               | %      |             |            |                          | 81                                        | 83   |      |      |      | 88,61                                       | 90,45 |      |      |      | 109,40                                           | 108,98 |        |      |      |
|           | Persentase masyarakat yang paham terhadap politik                       | %      |             |            |                          | 81                                        | 83   |      |      |      | 88,02                                       | 90,12 |      |      |      | 108,67                                           | 108,58 |        |      |      |
|           | Indeks Ketahanan EKSOSBUDHANKAM Bidang Kesatuan Bangsa dan Politik      | Nilai  |             |            |                          |                                           |      | 2,97 | 3,15 |      |                                             |       |      | 3,75 | 3,45 |                                                  | 126,26 | 109,52 |      |      |

| No  | Indikator Kinerja Sesuai Tugas dan Fungsi Perangkat Daerah               | Satuan | Target NSPK | Target IKK | Target Indikator Lainnya | Target Renstra Perangkat Daerah Tahun ke- |      |      |      |      | Realisasi Capaian Tahun/Sampai Dengan Tahun |       |      |      |      | Rasio Capaian Pada Tahun/Sampai dengan Tahun (%) |        |        |        |      |
|-----|--------------------------------------------------------------------------|--------|-------------|------------|--------------------------|-------------------------------------------|------|------|------|------|---------------------------------------------|-------|------|------|------|--------------------------------------------------|--------|--------|--------|------|
|     |                                                                          |        |             |            |                          | 2020                                      | 2021 | 2022 | 2023 | 2024 | 2020                                        | 2021  | 2022 | 2023 | 2024 | 2020                                             | 2021   | 2022   | 2023   | 2024 |
| (1) | (2)                                                                      | (3)    | (4)         | (5)        | (6)                      | (7)                                       | (8)  | (9)  | (10) | (11) | (12)                                        | (13)  | (14) | (15) | (16) | (17)                                             | (18)   | (19)   | (20)   | (21) |
|     | Indeks ketahanan IDEPOL Bidang Kesatuan Bangsa dan Politik               | Nilai  |             |            |                          |                                           |      | 3,12 | 3,35 |      |                                             |       |      | 4,10 | 3,85 |                                                  |        | 131,41 | 114,93 |      |
| 3   | Program                                                                  |        |             |            |                          |                                           |      |      |      |      |                                             |       |      |      |      |                                                  |        |        |        |      |
| 1   | Persentase masyarakat yang paham terhadap ideologi Pancasila dan wasbang |        |             |            |                          | 81                                        | 83   |      |      |      | 90,98                                       | 91,14 |      |      |      | 112,32                                           | 109,81 |        |        |      |
| 2   | Persentase masyarakat yang paham terhadap kewaspadaan dan deteksi dini   |        |             |            |                          |                                           |      |      |      |      | 89,29                                       | 9     |      |      |      | 237                                              |        |        |        |      |
|     | Persentase Penanganan kejadian konflik sosial                            |        | -           |            | -                        |                                           |      |      |      |      |                                             |       |      |      |      | 0                                                | 0      |        |        |      |
| 3   | Persentase masyarakat yang paham terhadap ketahanan bangsa               |        |             |            |                          |                                           |      |      |      |      | 7                                           | 1     |      |      |      | 54                                               | 4      |        |        |      |
| 4   | Persentase masyarakat yang paham terhadap aspek-aspek IDI                |        | -           |            | -                        |                                           |      |      |      |      | 2                                           | 2     |      |      |      | 57                                               | 3      |        |        |      |

| No  | Indikator Kinerja Sesuai Tugas dan Fungsi Perangkat Daerah                     | Satuan | Target NSPK | Target IKK | Target Indikator Lainnya | Target Renstra Perangkat Daerah Tahun ke- |      |      |      |      | Realisasi Capaian Tahun/Sampai Dengan Tahun |      |      |      |      | Rasio Capaian Pada Tahun/Sampai dengan Tahun (%) |      |        |        |      |
|-----|--------------------------------------------------------------------------------|--------|-------------|------------|--------------------------|-------------------------------------------|------|------|------|------|---------------------------------------------|------|------|------|------|--------------------------------------------------|------|--------|--------|------|
|     |                                                                                |        |             |            |                          | 2020                                      | 2021 | 2022 | 2023 | 2024 | 2020                                        | 2021 | 2022 | 2023 | 2024 | 2020                                             | 2021 | 2022   | 2023   | 2024 |
|     |                                                                                |        |             |            |                          | (7)                                       | (8)  | (9)  | (10) | (11) | (12)                                        | (13) | (14) | (15) | (16) | (17)                                             | (18) | (19)   | (20)   | (21) |
| (1) | (2)                                                                            | (3)    | (4)         | (5)        | (6)                      | (7)                                       | (8)  | (9)  | (10) | (11) | (12)                                        | (13) | (14) | (15) | (16) | (17)                                             | (18) | (19)   | (20)   | (21) |
| 5   | Indeks Ketahanan Ideologi Bidang Kesatuan Bangsa dan Politik                   |        |             |            |                          |                                           |      | 0    | 0    |      |                                             | 0    | 0    |      |      |                                                  |      | 133,76 | 14,41  |      |
| 6   | Indeks Ketahanan Pertahanan dan Keamanan Bidang Kesatuan Bangsa dan Politik    |        | -           |            | -                        |                                           |      | 0    | 0    |      |                                             | 0    | 5    |      |      |                                                  |      | 177,78 | 118,97 |      |
| 7   | Indeks Ketahanan Ormas Bidang Kesatuan Bangsa dan Politik                      |        |             |            |                          |                                           |      | 0    | 1    |      |                                             | 0    | 0    |      |      |                                                  |      | 109,59 | 12,54  |      |
| 8   | Indeks Ketahanan Ekonomi, Sosial dan Budaya Bidang Kesatuan Bangsa dan Politik |        | -           |            | -                        |                                           |      | 3,23 | 0    |      |                                             | 5    | 0    |      |      |                                                  |      | 62     | 0      |      |
| 9   | Indeks Ketahanan Politik Bidang Kesatuan Bangsa dan Politik                    |        | -           |            | -                        |                                           |      | 0    | 0    |      |                                             | 0    | 2    |      |      |                                                  |      | 03     | 5      |      |
|     |                                                                                |        |             |            |                          |                                           |      |      |      |      |                                             |      |      |      |      |                                                  |      |        |        |      |
| B.  | Renstra PD Tahun 2024 - 2026                                                   |        |             |            |                          |                                           |      |      |      |      |                                             |      |      |      |      |                                                  |      |        |        |      |

| No  | Indikator Kinerja Sesuai Tugas dan Fungsi Perangkat Daerah       | Satuan | Target NSPK | Target IKK | Target Indikator Lainnya | Target Renstra Perangkat Daerah Tahun ke- |      |      |      |      | Realisasi Capaian Tahun/Sampai Dengan Tahun |      |      |      |      | Rasio Capaian Pada Tahun/Sampai dengan Tahun (%) |      |      |      |        |
|-----|------------------------------------------------------------------|--------|-------------|------------|--------------------------|-------------------------------------------|------|------|------|------|---------------------------------------------|------|------|------|------|--------------------------------------------------|------|------|------|--------|
|     |                                                                  |        |             |            |                          | 2020                                      | 2021 | 2022 | 2023 | 2024 | 2020                                        | 2021 | 2022 | 2023 | 2024 | 2020                                             | 2021 | 2022 | 2023 | 2024   |
|     |                                                                  |        |             |            |                          | (7)                                       | (8)  | (9)  | (10) | (11) | (12)                                        | (13) | (14) | (15) | (16) | (17)                                             | (18) | (19) | (20) | (21)   |
| (1) | (2)                                                              | (3)    | (4)         | (5)        | (6)                      | (7)                                       | (8)  | (9)  | (10) | (11) | (12)                                        | (13) | (14) | (15) | (16) | (17)                                             | (18) | (19) | (20) | (21)   |
| 1   | Tujuan Perangkat Daerah                                          |        |             |            |                          |                                           |      |      |      |      |                                             |      |      |      |      |                                                  |      |      |      |        |
|     | Indeks Ketahanan IPOLEKSOSBUD Bidang Kesatuan Bangsa dan Politik | Nilai  |             |            |                          |                                           |      |      |      | 2,75 |                                             |      |      |      | 3,03 |                                                  |      |      |      | 110,20 |
| 2   | Sasaran Perangkat Daerah                                         |        |             |            |                          |                                           |      |      |      |      |                                             |      |      |      |      |                                                  |      |      |      |        |
|     | Indeks Ketahanan IDEKSOSBUD Bidang Kesatuan Bangsa dan Politik   | Nilai  |             |            |                          |                                           |      |      |      | 2,89 |                                             |      |      |      | 2,97 |                                                  |      |      |      | 102,77 |
|     | Indeks ketahanan politik Bidang Kesatuan Bangsa dan Politik      | Nilai  |             |            |                          |                                           |      |      |      | 2,60 |                                             |      |      |      | 3,04 |                                                  |      |      |      | 118,46 |
|     |                                                                  |        |             |            |                          |                                           |      |      |      |      |                                             |      |      |      |      |                                                  |      |      |      |        |

| No  | Indikator Kinerja Sesuai Tugas dan Fungsi Perangkat Daerah | Satuan | Target NSPK | Target IKK | Target Indikator Lainnya | Target Renstra Perangkat Daerah Tahun ke- |      |      |      |      | Realisasi Capaian Tahun/Sampai Dengan Tahun |      |      |      |      | Rasio Capaian Pada Tahun/Sampai dengan Tahun (%) |      |      |      |      |
|-----|------------------------------------------------------------|--------|-------------|------------|--------------------------|-------------------------------------------|------|------|------|------|---------------------------------------------|------|------|------|------|--------------------------------------------------|------|------|------|------|
|     |                                                            |        |             |            |                          | 2020                                      | 2021 | 2022 | 2023 | 2024 | 2020                                        | 2021 | 2022 | 2023 | 2024 | 2020                                             | 2021 | 2022 | 2023 | 2024 |
|     |                                                            |        |             |            |                          | (7)                                       | (8)  | (9)  | (10) | (11) | (12)                                        | (13) | (14) | (15) | (16) | (17)                                             | (18) | (19) | (20) | (21) |
| (1) | (2)                                                        | (3)    | (4)         | (5)        | (6)                      | (7)                                       | (8)  | (9)  | (10) | (11) | (12)                                        | (13) | (14) | (15) | (16) | (17)                                             | (18) | (19) | (20) | (21) |
| 3   | Program                                                    |        |             |            |                          |                                           |      |      |      |      |                                             |      |      |      |      |                                                  |      |      |      |      |
| 1   | Indeks Ideologi Pancasila                                  |        |             |            |                          |                                           |      |      |      | 3,0  |                                             |      |      |      | 3,60 |                                                  |      |      |      | 120  |
| 2   | Indeks kewaspadaan Nasional                                |        |             |            |                          |                                           |      |      |      |      |                                             |      |      |      | 0    |                                                  |      |      |      |      |
| 3   | Indeks Kinerja Ormas                                       |        |             |            |                          |                                           |      |      |      | 4    |                                             |      |      |      |      |                                                  |      |      |      |      |
| 4   | Indeks penguatan dampak ekonomi                            |        | -           |            | -                        |                                           |      |      |      |      |                                             |      |      |      |      |                                                  |      |      |      | 7    |
| 5   | Indeks Toleransi                                           |        |             |            |                          |                                           |      |      |      | 0    |                                             |      |      |      | 5    |                                                  |      |      |      |      |
| 6   | DI aspek kebebasan dan aspek lembaga demokrasi             |        | -           |            | -                        |                                           |      |      |      |      |                                             |      |      |      |      |                                                  |      |      |      |      |

Table 15 Anggaran dan Realisasi Pendanaan Pelayanan Perangkat Daerah Badan Kesbangpol Prov. Jateng Tahun 2020-2024

| Uraian     | APBD pada tahun (Rp.000) |            |             |             |             | Realisasi Anggaran Tahun/Sampai Dengan Tahun (Rp.000) |            |             |             |             | Rasio Antara Realisasi dan Anggaran Tahun/Sampai Dengan Tahun (%) |        |        |        |        | Rata-Rata Pertumbuhan (%) |                 |
|------------|--------------------------|------------|-------------|-------------|-------------|-------------------------------------------------------|------------|-------------|-------------|-------------|-------------------------------------------------------------------|--------|--------|--------|--------|---------------------------|-----------------|
|            | 2020                     | 2021       | 2022        | 2023        | 2024        | 2020                                                  | 2021       | 2022        | 2023        | 2024        | 2020                                                              | 2021   | 2022   | 2023   | 2024   | Anggaran                  | Realisasi       |
| (1)        | (2)                      | (3)        | (4)         | (5)         | (6)         | (7)                                                   | (8)        | (9)         | (10)        | (11)        | (12)                                                              | (13)   | (14)   | (15)   | (16)   | (17)                      | (18)            |
| Pendapatan | -                        | -          | -           | -           | -           | -                                                     | -          | -           | -           | -           | -                                                                 | -      | -      | -      | -      | -                         | -               |
| Belanja    | 17.035.293               | 83.939.364 | 115.857.796 | 611.106.972 | 860.224.920 | 16.374.081                                            | 82.092.395 | 115.202.682 | 609.673.519 | 858.737.253 | 96,12%                                                            | 97,80% | 99,43% | 99,77% | 99,83% | 16.863.792.540%           | 16.847.263.440% |
| Pembiayaan | -                        | -          | -           | -           | -           | -                                                     | -          | -           | -           | -           | -                                                                 | -      | -      | -      | -      | -                         | -               |

Sumber : Badan Kesbangpol Prov. Jateng, 2018

Dilihat dari tabel diatas dapat disampaikan :

1. Setiap tahunnya rasio antara realisasi anggaran dan pagu anggaran yang dicapai oleh Badan Kesatuan Bangsa dan Politik Provinsi semakin meningkat dengan rasio tertinggi pada tahun 2023 yaitu sebesar 99,77sedangkan rasio terendah terjadi pada tahun 2020 yaitu 96,12%.

2. Rasio antara realisasi dan anggaran rendah dikarenakan adanya realisasi pembayaran gaji dan tunjangan dibayarkan sesuai dengan jumlah pegawai padahal setiap tahunnya terdapat pegawai yang pensiun, selain itu disebabkan adanya efisiensi pada anggaran perjalanan dinas, pembayaran alat tulis kantor dan cetak.

## 2.4 Permasalahan Pelayanan Perangkat Daerah

Dari perkembangan dinamika sosial politik yang terjadi di Indonesia secara umum dan khususnya di Provinsi Jawa Tengah, terdapat beberapa permasalahan yang dihadapi oleh Badan Kesatuan Bangsa dan Politik Provinsi Jawa Tengah, yang perlu mendapatkan perhatian khusus dalam lima tahun mendatang. Permasalahan ini terkait dengan tugas, pokok, dan fungsi lembaga tersebut dalam menjalankan program-program pembangunan yang berfokus pada kesatuan bangsa, ketahanan negara, serta penguatan demokrasi. Permasalahan yang dimaksud dapat dibagi dalam beberapa bidang sebagai berikut:

a. Bidang Ideologi dan Kewaspadaan Nasional;

Kondusivitas wilayah menjadi salah satu tantangan yang harus dijaga dalam mendukung perwujudan daya saing daerah. Menjaga kondusivitas wilayah memiliki tantangan yang rumit karena berbagai persoalan baik ekonomi, sosial maupun budaya dapat dan/atau memiliki masalahnya sendiri-sendiri dan dapat juga menjadi simpul permasalahan yang kompleks

Konflik sosial berbasis SARA masih sering terjadi akibat minimnya pemahaman terhadap regulasi keberagaman, seperti fanatisme yang berkembang tanpa kontrol. Maraknya berita hoaks dan ujaran kebencian di media sosial turut memperburuk situasi, melemahkan kepercayaan terhadap institusi negara, serta menghambat upaya menjaga stabilitas nasional.

Disisi lain, rendahnya pemahaman masyarakat terhadap ideologi Pancasila dan wawasan kebangsaan berdampak pada meningkatnya intoleransi dan konflik sosial di berbagai wilayah. Penyebaran paham radikalisme serta ideologi lain yang bertentangan dengan Pancasila semakin berkembang, terutama di kelompok rentan. Partisipasi politik masyarakat juga menurun, menyebabkan semakin lemahnya kesadaran kolektif dalam menjaga keutuhan bangsa.

b. Bidang Ketahanan Bangsa;

Isu ini berangkat dari kondisi dan akar permasalahan dimana adanya sengketa internal ormas akibat dualisme kepemimpinan yang menimbulkan perpecahan dan konflik horizontal, ormas sebagai sarana infiltrasi paham radikalisme dan terorisme serta adanya potensi pengaruh ideologi ormas asing dan ormas yang terafiliasi dengan

ormas asing yang tidak sesuai dengan ideologi Pancasila. Pergeseran karakter dan budaya akibat pengaruh budaya dari luar juga memberikan pengaruh pada perubahan kondisi lingkungan masyarakat salah satunya adalah potensi terjadinya intoleransi, radikalisme dan ekstrimisme yang mengarah pada aksi terorisme.

Penyalahgunaan dan peredaran narkoba masih menjadi ancaman serius bagi ketahanan bangsa, terutama di kalangan generasi muda. Lingkungan sosial yang permisif terhadap narkoba menjadi faktor utama yang menyebabkan penyebarannya semakin luas. Minimnya edukasi dan pencegahan di tingkat keluarga serta sekolah membuat generasi muda rentan terjerumus dalam penyalahgunaan narkoba. Tanpa adanya upaya yang lebih serius dari pemerintah, aparat hukum, dan masyarakat, penyalahgunaan narkoba akan terus merusak kehidupan sosial dan mengancam masa depan bangsa.

c. Bidang Politik Dalam Negeri;

Partisipasi politik masyarakat yang rendah menjadi tantangan besar dalam memperkuat sistem demokrasi. Banyak warga yang masih belum memahami pentingnya keterlibatan mereka dalam pemilu dan proses pengambilan kebijakan publik. Di sisi lain, partai politik masih belum mampu menjalankan perannya secara maksimal dalam membangun demokrasi yang sehat. Hal ini berkaitan juga dengan kapasitas kelembagaan politik untuk dapat memperhatikan proses penyusunan kebijakan dan pendidikan politik, khususnya bagi kader partai politik.

Khusus pada stabilitas politik, permasalahan yang kompleks terjadi pada agenda-agenda khusus berkaitan dengan pelaksanaan pesta demokrasi di daerah. Persoalan yang perlu menjadi perhatian adalah berkaitan dengan Pemenuhan HAM, seperti pemenuhan hak-hak pekerja, kebebasan berpendapat dan pers yang bebas dalam menjalankan tugas maupun fungsinya. Kesetaraan masyarakat dalam partisipasi dalam mempengaruhi kebijakan publik, khususnya melalui lembaga perwakilan.

Meningkatnya ujaran kebencian dalam ruang politik serta kurangnya regenerasi kepemimpinan nasional semakin memperburuk situasi. Akibatnya, stabilitas politik terganggu, menciptakan

kesenjangan dalam kebijakan publik yang seharusnya bertujuan untuk meningkatkan kesejahteraan masyarakat.

Setelah mengkaji hasil capaian kinerja dan menganalisis gambaran umum Badan Kesatuan Bangsa dan Politik Provinsi Jawa Tengah pada periode sebelumnya, serta mengidentifikasi berbagai permasalahan yang dihadapi sesuai dengan tugas, pokok, dan fungsinya, maka ditetapkan permasalahan utama Badan Kesatuan Bangsa dan Politik Provinsi Jawa Tengah untuk Tahun 2025-2029, yaitu: "**Menurunnya ketahanan wilayah di Jawa Tengah**". Permasalahan utama ini kemudian dirincikan lebih lanjut beserta akar penyebabnya sebagai berikut:

Table 16 Pemetaan Permasalahan Perangkat Daerah

| MASALAH POKOK                               | MASALAH                       | AKAR MASALAH                                                                                                                                     |
|---------------------------------------------|-------------------------------|--------------------------------------------------------------------------------------------------------------------------------------------------|
| Menurunnya ketahanan wilayah di Jawa Tengah | Menurunnya stabilitas politik | • Meningkatnya konflik sosial                                                                                                                    |
|                                             |                               | • Kurangnya Pemenuhan HAM, seperti pemenuhan hak-hak pekerja, kebebasan berpendapat dan pers yang bebas dalam menjalankan tugas maupun fungsinya |
|                                             |                               | • Menurunnya partisipasi politik masyarakat                                                                                                      |
|                                             |                               | • Meningkatnya ujaran kebencian dalam ruang politik                                                                                              |
|                                             |                               | • Belum optimalnya peran lembaga demokrasi                                                                                                       |
|                                             | Menurunnya ketahanan bangsa   | • Menurunnya ketahanan ekonomi, sosial dan budaya                                                                                                |
|                                             |                               | • Penyalahgunaan dan peredaran narkoba                                                                                                           |
|                                             |                               | • Pergeseran karakter dan budaya akibat pengaruh budaya dari luar                                                                                |
|                                             |                               | • Menurunnya ketahanan ideologi dan wawasan kebangsaan                                                                                           |
|                                             |                               | • Menurunnya toleransi dan kesetaraan                                                                                                            |

## **2.5 Isu Strategis Perangkat Daerah**

Berdasarkan berbagai isu yang muncul dan berkembang di tengah masyarakat provinsi Jawa Tengah, Badan Kesatuan Bangsa dan Politik menghadapi sejumlah tantangan yang perlu diatasi untuk memastikan keberhasilan pelaksanaan program dan kegiatan. Tantangan tersebut dapat dikelompokkan ke dalam dua kategori utama, yaitu tantangan yang bersumber dari kondisi internal dan tantangan yang berasal dari faktor eksternal.

### **2.5.1 Tantangan**

Tantangan merupakan segala bentuk hambatan, rintangan, atau situasi yang memerlukan usaha, strategi, dan kemampuan tertentu untuk diatasi atau diselesaikan. Tantangan dapat berasal dari berbagai faktor, baik yang bersifat internal, seperti keterbatasan sumber daya atau kurangnya kompetensi, maupun eksternal, seperti perubahan lingkungan, persaingan, atau dinamika sosial dan politik. Dalam konteks organisasi, tantangan sering kali menjadi bagian dari proses menuju pencapaian tujuan dan dapat menjadi peluang untuk mendorong inovasi, pembelajaran, dan perbaikan berkelanjutan.

#### **a. Kondisi Internal**

- 1) Kebutuhan sumber daya aparatur pemerintah yang belum memadai dan andal di bidang kesatuan bangsa dan politik
- 2) Anggaran untuk pelaksanaan program dan kegiatan di bidang kesatuan bangsa dan politik yang belum sepenuhnya optimal.
- 3) Sarana dan prasarana aparatur pemerintah daerah di bidang kesatuan bangsa dan politik yang belum sepenuhnya memadai untuk mendukung pelaksanaan program dan kegiatan yang ada.

#### **b. Kondisi Eksternal**

- 1) Tantangan Penguatan Ideologi Pancasila dan Karakter Kebangsaan ditengah arus keterbukaan informasi, globalisasi dan teknologi yang berkembang pesat.
- 2) Tantangan dalam menjaga kondusivitas daerah untuk menghadapi pelaksanaan pemilu serentak tahun 2024.
- 3) Tantangan dalam meningkatkan partisipasi masyarakat dalam politik, peningkatan peran partai politik untuk mengurangi apatisme masyarakat dalam politik.

- 4) Tantangan dalam menjaga kerukunan umat beragama, menghindari terjadinya konflik sosial dan peningkatan peran organisasi kemasyarakatan.
- 5) Tantangan mobilitas penduduk yang cukup tinggi antar wilayah kabupaten/kota di Provinsi Jawa Tengah dan antar Provinsi yang mengakibatkan kesulitan untuk memonitoring aktivitas penduduk secara optimal.

### **2.5.2 Peluang**

Peluang Berdasarkan tantangan diatas serta sesuai dengan tugas pokok dan fungsinya maka peluang yang didapat dalam rangka memberikan pelayanan kepada masyarakat yaitu :

- 1) Modernisasi perkembangan serta pemanfaatan teknologi informasi yang memberikan kemudahan bagi Badan Kesatuan Bangsa dan Politik untuk meningkatkan kinerja dengan pemanfaatan teknologi informasi, media sosial dan lainnya.
- 2) Tersedianya regulasi/peraturan baik di tingkat pusat dan daerah Jawa Tengah sebagai pedoman pelaksanaan peningkatan kinerja Badan Kesatuan Bangsa dan Politik seperti Perda Jawa Tengah Nomor 3 Tahun 2022 tentang Pemberdayaan Organisasi Kemasyarakatan, Perda Nomor 1 Tahun 2021 tentang tentang Fasilitas Pencegahan Dan Pemberantasan Penyalahgunaan Dan Peredaran Gelap Narkotika Dan Prekursor Narkotika.
- 3) Tersedianya lembaga/ mitra yang dapat dioptimalkan kerjasamanya dalam peningkatan kinerja Badan Kesatuan Bangsa dan Politik seperti Badan Nasional Penanggulangan Terorisme (BNPT), Badan Pembina Ideologi Pancasila (BPIP), Partai Politik, Organisasi Kemasyarakatan, Forkopimda, FKUB (Forum Kerukunan Umat Beragama), FPK (Forum Pembauran Kebangsaan), Tokoh Agama dan Tokoh Masyarakat, Tim Terpadu Penanganan Konflik Sosial (PKS).

### **2.5.3 Gambaran Pelayanan Perangkat Daerah**

Sesuai dengan Peraturan Gubernur Jawa Tengah Nomor 70 Tahun 2021 tentang Organisasi dan Tata Kerja Badan Kesatuan Bangsa dan Politik Provinsi Jawa Tengah maka Badan Kesatuan Bangsa dan Politik Provinsi Jawa Tengah mempunyai tugas membantu Gubernur melaksanakan urusan melaksanakan urusan

pemerintahan Bidang Kesatuan Bangsa dan Politik yang menjadi kewenangan Daerah dan tugas pembantuan yang ditugaskan kepada daerah. Untuk melaksanakan tugas tersebut, Badan Kesbangpol menyelenggarakan fungsi :

- 1) Penyusunan kebijakan teknis di Bidang Kesatuan Bangsa dan Politik;
- 2) Pelaksanaan tugas dan dukungan teknis di Bidang Kesatuan Bangsa dan Politik;
- 3) Pemantauan, evaluasi dan pelaporan pelaksanaan tugas dan dukungan teknis di Bidang Kesatuan Bangsa dan Politik;
- 4) Pembinaan teknis penyelenggaraan fungsi penunjang Urusan Pemerintahan Daerah di Bidang Kesatuan Bangsa dan Politik;
- 5) Pelaksanaan fasilitasi Forum Koordinasi Pimpinan Daerah Provinsi;
- 6) Pelaksanaan dan pembinaan administrasi kepada seluruh unit kerja di lingkungan Badan;
- 7) Pelaksanaan fungsi lain yang diberikan oleh Gubernur, sesuai tugas dan fungsinya. Untuk melaksanakan tugas pokok tersebut, Badan Kesatuan Bangsa dan Politik menyelenggarakan fungsi: Sasaran Jangka Menengah pada Renstra K/L

#### **2.5.4 Isu Strategis Lingkungan Dinamis**

##### **a. Sasaran Jangka Menengah dari Renstra K/L**

Merujuk pada kebijakan pembangunan jangka panjang daerah Jawa Tengah sebagaimana tertuang dalam rancangan RPJPD Tahun 2025-2045, periode pertama (2025-2029) diarahkan pada “Penguatan Landasan Transformasi”. Kebijakan ini bertujuan untuk memperkuat landasan transformasi sosial, ekonomi, dan tata kelola yang disertai dengan penguatan ketahanan sosial budaya, ekologi, keamanan daerah, demokrasi substansial, serta stabilitas ekonomi makro daerah. Tahapan penguatan landasan transformasi ini juga didukung oleh implementasi pembangunan kewilayahan yang merata melalui pemenuhan sarana dan prasarana, serta penguatan pembiayaan pembangunan.

Dalam konteks ini, transformasi sosial diarahkan pada peningkatan mutu layanan pendidikan yang berorientasi pada

keseimbangan demand-supply, penguatan kelembagaan, pemenuhan pelayanan kesehatan yang inklusif, serta penguatan perlindungan sosial untuk meningkatkan kualitas hidup dan kesejahteraan masyarakat.

Transformasi ekonomi difokuskan pada penerapan ekonomi hijau, penguatan produksi dan hilirisasi sektor unggulan di daerah, serta penguatan ekonomi kreatif. Hal ini didukung oleh peningkatan daya saing sumber daya manusia yang lebih produktif, inovatif, dan kreatif, berbasis riset, inovasi, dan digitalisasi.

Transformasi tata kelola diarahkan pada penguatan reformasi birokrasi menuju birokrasi yang dinamis dan pemerintahan yang kolaboratif. Hal ini dicapai melalui penguatan penerapan kerja sama antardaerah yang efektif dan efisien.

Keamanan daerah yang tangguh, demokrasi substansial, serta stabilitas ekonomi makro diarahkan pada upaya penguatan ketentraman dan ketertiban umum, menciptakan wilayah yang kondusif, serta menjaga stabilitas harga guna melindungi daya beli masyarakat.

Ketahanan sosial budaya dan ekologi difokuskan pada penguatan karakter masyarakat Jawa Tengah melalui strategi pemajuan kebudayaan, perlindungan, dan pengembangan nilai-nilai agama dan budaya. Nilai-nilai tersebut diinternalisasikan melalui pendidikan karakter, baik dalam keluarga maupun dalam lingkup pendidikan formal dan nonformal. Selain itu, penguatan kohesi sosial dilakukan dengan menjadikan organisasi dan komunitas agama serta masyarakat sebagai mitra kolaboratif. Pengelolaan sumber daya alam, pengendalian pencemaran dan kerusakan lingkungan, serta penyediaan sanitasi dan air bersih juga menjadi prioritas dalam mendukung ketahanan ekologi.

Berdasarkan arah kebijakan tersebut, Badan Kesatuan Bangsa dan Politik Provinsi Jawa Tengah mendukung pencapaian tujuan pembangunan melalui penguatan ketahanan ipoleksosbud (ideologi, politik, ekonomi, sosial, dan budaya). Indikator yang digunakan adalah Indeks Ketahanan Ipoleksosbud.

Rencana Strategis Perangkat Daerah Provinsi ini bertujuan untuk mengidentifikasi potensi, peluang, dan tantangan pelayanan sebagai

masuk penting dalam perumusan isu-isu strategis dan pilihan kebijakan strategis. Dalam kaitannya dengan Kabupaten/Kota, RPJPD 2025-2045 periode pertama ini menjadi acuan yang harus diterjemahkan dalam RPJMD masing-masing Kabupaten/Kota. Dengan demikian, tugas dan fungsi Kesbangpol di tingkat Kabupaten/Kota akan selaras dengan tugas dan fungsi Kesbangpol Provinsi Jawa Tengah untuk mendukung pencapaian tujuan pembangunan daerah yang berkesinambungan.

Badan Kesatuan Bangsa dan Politik Provinsi Jawa Tengah secara struktural dibawah Direktorat Jendral Politik dan Pemerintahan Umum Kementerian Dalam Negeri RI maka perlu memperhatikan sasaran strategis dari Direktorat Jendral Politik dan Pemerintahan Umum yang tercantum pada Renstra 2025 – 2029 yaitu :

1. Meningkatnya kualitas politik dan demokrasi Indonesia serta implementasi nilai-nilai ideology Pancasila;
2. Meningkatkan kualitas kebijakan, pembinaan dan pengawasan penyelenggaraan pemerintahan dalam negeri, tata kelola pemerintahan dan aparatur desa, pembangunan dan pengelolaan keuangan daerah;
3. Terwujudnya peran Gubernur sebagai Wakil Pemerintahan Pusat dalam penyelenggaraan tugas dan wewenangnya
4. Meningkatkan kualitas layanan pemenuhan dokumen kependudukan serta pemanfaatan data kependudukan berbasis teknologi
5. Meningkatnya kapasitas dan kualitas SDM aparatur pemerintahan dalam negeri.

**b. Implikasi Rencana Tata Ruang Wilayah (RTRW) bagi pelayanan perangkat daerah**

Berpedoman pada Peraturan Pemerintah Nomor 26 Tahun 2008 tentang Pedoman Rencana Tata Ruang Wilayah Nasional yang merupakan pelaksanaan dari Undang-Undang Nomor 26 Tahun 2007 tentang Penataan Ruang, disebutkan bahwa Rencana Tata Ruang Wilayah Nasional (RTRWN) adalah arahan kebijakan dan strategi pemanfaatan ruang di seluruh wilayah negara. Di tingkat daerah, Rencana Tata Ruang Wilayah Provinsi Jawa Tengah (RTRWP Jawa

Tengah) adalah arahan kebijakan dan strategi pemanfaatan ruang wilayah daerah yang berfungsi sebagai pedoman dalam penataan ruang wilayah serta menjadi dasar penyusunan program pembangunan daerah.

Keberhasilan program pembangunan daerah sangat bergantung pada kestabilan politik dan ketahanan bangsa. Dalam konteks ini, Badan Kesatuan Bangsa dan Politik Provinsi Jawa Tengah memiliki peran strategis untuk memastikan bahwa upaya pengembangan sektor ekonomi, pertanian, kehutanan, perkebunan, perikanan, industri, dan pariwisata tetap sejalan dengan tujuan kesatuan bangsa dan politik. Oleh karena itu, penyusunan Rencana Strategis (Renstra) Badan Kesatuan Bangsa dan Politik Provinsi Jawa Tengah telah mempertimbangkan hasil telaahan tata ruang wilayah guna memastikan relevansi programnya dengan tujuan penataan ruang wilayah sebagaimana diatur dalam kebijakan RTRWN dan RTRWP. Selain itu, merujuk pada Kajian Lingkungan Hidup Strategis (KLHS) yang diatur dalam Undang-Undang Nomor 32 Tahun 2009 tentang Perlindungan dan Pengelolaan Lingkungan Hidup, KLHS merupakan analisis sistematis, menyeluruh, dan partisipatif untuk memastikan bahwa prinsip pembangunan berkelanjutan menjadi dasar yang terintegrasi dalam pembangunan wilayah, kebijakan, rencana, maupun program. Berdasarkan Pasal 15 Ayat 1 UU tersebut, Pemerintah dan Pemerintah Daerah wajib menyusun KLHS guna memastikan pembangunan berkelanjutan tercermin dalam setiap kebijakan, rencana, dan/atau program yang dijalankan.

**c. Implikasi Kajian Lingkungan Hidup Strategis (KLHS) Bagi Pelayanan Perangkat Daerah**

Selain itu, merujuk pada Kajian Lingkungan Hidup Strategis (KLHS) yang diatur dalam Undang-Undang Nomor 32 Tahun 2009 tentang Perlindungan dan Pengelolaan Lingkungan Hidup, KLHS merupakan analisis sistematis, menyeluruh, dan partisipatif untuk memastikan bahwa prinsip pembangunan berkelanjutan menjadi dasar yang terintegrasi dalam pembangunan wilayah, kebijakan, rencana, maupun program. Berdasarkan Pasal 15 Ayat 1 UU tersebut, Pemerintah dan Pemerintah Daerah wajib menyusun KLHS guna

memastikan pembangunan berkelanjutan tercermin dalam setiap kebijakan, rencana, dan/atau program yang dijalankan.

Kebijakan, rencana, atau program yang berpotensi menimbulkan dampak atau risiko terhadap lingkungan hidup sebagaimana dimaksud dalam Pasal 15 Ayat 2 huruf b UU PPLH, wajib menyertakan KLHS sebagai bagian dari proses perencanaan. Namun, berdasarkan hasil telaahan, penyusunan Renstra Badan Kesatuan Bangsa dan Politik Provinsi Jawa Tengah tidak berpotensi menimbulkan dampak atau risiko lingkungan hidup sebagaimana dimaksud dalam Pasal 16 UU PPLH terkait muatan KLHS. Dengan demikian, implementasi KLHS dan Renstra Badan Kesatuan Bangsa dan Politik Provinsi Jawa Tengah dapat berjalan selaras tanpa ada konflik atau implikasi yang signifikan di antara keduanya.

Program kegiatan yang dirancang dan dilaksanakan oleh Badan Kesatuan Bangsa dan Politik Provinsi Jawa Tengah meliputi pendidikan politik, penguatan wawasan kebangsaan, internalisasi nilai-nilai Pancasila, menjaga kondusivitas wilayah, serta peningkatan ketahanan ekonomi, sosial, dan budaya. Program-program tersebut telah diselaraskan dengan prinsip-prinsip yang terkandung dalam KLHS, sehingga mendukung pencapaian pembangunan berkelanjutan di Provinsi Jawa Tengah.

**d. Hasil Penjaringan Masukan Stakeholder oleh Perangkat Daerah**

Dalam rangka penyusunan Rencana Strategis Badan Kesatuan Bangsa dan Politik Provinsi Jawa Tengah Tahun 2025–2029, telah dilaksanakan Forum Perangkat Daerah pada tanggal 14 April 2025 dengan mengundang OPD terkait, instansi vertikal, serta Kepala Kesbangpol dari 35 kabupaten/kota di Jawa Tengah. Forum ini bertujuan untuk menghimpun masukan dan aspirasi dari berbagai pemangku kepentingan guna menyusun arah kebijakan yang selaras antara pusat, provinsi, dan daerah. Beberapa pokok hasil penjaringan masukan dari forum tersebut antara lain:

- Penguatan Deteksi Dini dan Stabilitas Wilayah
  - Seluruh Kepala Kesbangpol kabupaten/kota diminta meningkatkan kewaspadaan dan kapasitas deteksi dini

terhadap potensi gangguan stabilitas sosial politik, terutama dalam masa transisi pemerintahan.

- Deteksi dini dianggap sebagai prasyarat bagi keberlanjutan pembangunan infrastruktur yang menjadi prioritas Pemprov Jawa Tengah tahun 2025.
- Sinkronisasi Program Strategis
  - Ditekankan pentingnya sinergi antara pusat, provinsi, dan kabupaten/kota dalam pelaksanaan program strategis nasional, khususnya: Penguatan ideologi Pancasila, demokrasi, dan HAM, Reformasi politik dan pencegahan narkoba, Peningkatan toleransi antarumat beragama, Penguatan ketahanan budaya lokal dan mitigasi ekstremisme.
  - Diharapkan adanya penyesuaian indikator kinerja (IKU) antara provinsi dan kabupaten/kota, khususnya terkait pengukuran Indeks Demokrasi Indonesia (IDI).
- Pemberdayaan Kelembagaan Daerah
  - Beberapa kabupaten menyampaikan perlunya peningkatan tipe kelembagaan Kesbangpol (contoh: Kabupaten Jepara yang masih tipe C meskipun memiliki potensi dan nilai tinggi).
  - Perlunya dukungan peningkatan status kelembagaan Kesbangpol agar mampu menampung tugas-tugas strategis ke depan.
- Penguatan Peran FKUB, FPK dan FKPT
  - Diperlukan dukungan anggaran dan sinergi lintas lembaga untuk optimalisasi peran Forum Kerukunan Umat Beragama (FKUB), Forum Pembauran Kebangsaan (FPK) dan Forum Koordinasi Pencegahan Terorisme (FKPT).
  - Kemenag mendorong adanya penguatan peran FKUB melalui dukungan regulasi dan penguatan kapasitas kelembagaan.
- Digitalisasi dan Mitigasi Isu Strategis
  - Ditekankan perlunya memanfaatkan media sosial dan teknologi digital dalam mendeteksi dan menangani potensi kerawanan sosial dan penyebaran ujaran kebencian.
  - Ancaman radikalisme digital, termasuk fenomena viral seperti “goyang setbor”, diidentifikasi sebagai isu strategis yang perlu intervensi cepat.

- Penguatan Indeks Demokrasi Indonesia (IDI)
  - DPRD menekankan bahwa nilai IDI menjadi indikator makro yang penting untuk mengukur stabilitas dan menarik investasi.
  - Diperlukan upaya kolektif untuk menjaga dan meningkatkan kualitas demokrasi, termasuk melalui pembentukan jejaring kerja lintas sektor dan kolaborasi dengan lembaga legislatif.
- Moderasi Beragama dan Internasionalisasi
  - Program moderasi beragama dinilai perlu ditingkatkan, baik dalam bentuk pelatihan lokal maupun promosi ke luar negeri (seperti yang telah dilakukan Kota Salatiga).
  - Efisiensi anggaran menjadi tantangan yang harus diatasi melalui inovasi seperti pemanfaatan website bersama dengan Kementerian Agama.

#### **2.5.5 Potensi Daerah yang menjadi kewenangan perangkat daerah untuk mendukung pencapaian tujuan sasaran pembangunan.**

Badan Kesatuan Bangsa dan Politik Provinsi Jawa Tengah mengidentifikasi potensi strategis yang berada dalam kewenangannya. Potensi ini meliputi peran partai politik, organisasi kemasyarakatan, dan kelompok strategis seperti mahasiswa dalam penguatan demokrasi, stabilitas sosial, serta ketahanan ideologi bangsa. Namun, potensi tersebut juga dihadapkan pada berbagai tantangan, baik internal maupun eksternal, seperti meningkatnya konflik sosial, menurunnya partisipasi politik masyarakat, dan belum optimalnya peran kelembagaan demokrasi. Selain itu, terdapat isu-isu kebijakan hilir lintas sektoral (KHLS), isu lingkungan dinamis baik secara global, nasional, maupun regional yang mempengaruhi pelaksanaan tugas dan fungsi perangkat daerah. Oleh karena itu, pemetaan potensi, permasalahan, dan isu-isu strategis berikut menjadi dasar dalam merumuskan arah kebijakan dan program prioritas perangkat daerah ke depan.

Table 17 Perumusan Isu Strategis Perangkat Daerah

| Potensi Daerah yang Menjadi Kewenangan                                                                              | Permasalahan Perangkat Daerah                                                                                                                                                                                                                                                                                                                                          | Isu KHLS yang Relevan dengan Perangkat Daerah                                                          | Isu Lingkungan Dinamis yang Relevan dengan Perangkat Daerah                                                                                                                                                                                                                      |                                                                                                                                                                                                                                                                                                          |                                                                                                                                                                                                                                                  | Isu Srategis Perangkat Daerah                                                                                                                                                                                                                                                                    |
|---------------------------------------------------------------------------------------------------------------------|------------------------------------------------------------------------------------------------------------------------------------------------------------------------------------------------------------------------------------------------------------------------------------------------------------------------------------------------------------------------|--------------------------------------------------------------------------------------------------------|----------------------------------------------------------------------------------------------------------------------------------------------------------------------------------------------------------------------------------------------------------------------------------|----------------------------------------------------------------------------------------------------------------------------------------------------------------------------------------------------------------------------------------------------------------------------------------------------------|--------------------------------------------------------------------------------------------------------------------------------------------------------------------------------------------------------------------------------------------------|--------------------------------------------------------------------------------------------------------------------------------------------------------------------------------------------------------------------------------------------------------------------------------------------------|
|                                                                                                                     |                                                                                                                                                                                                                                                                                                                                                                        |                                                                                                        | Global                                                                                                                                                                                                                                                                           | Nasional                                                                                                                                                                                                                                                                                                 | Regional                                                                                                                                                                                                                                         |                                                                                                                                                                                                                                                                                                  |
| <ul style="list-style-type: none"> <li>• Partai Politik</li> <li>• Sinergitas Ormas</li> <li>• Mahasiswa</li> </ul> | <ul style="list-style-type: none"> <li>• Meningkatnya konflik sosial</li> <li>• Menurunnya partisipasi politik masyarakat</li> <li>• Belum optimalnya peran lembaga demokrasi</li> <li>• Menurunnya ketahanan ekonomi, sosial dan budaya</li> <li>• Menurunnya ketahanan ideologi dan dan wawasan kebangsaan</li> <li>• Menurunnya toleransi dan kesetaraan</li> </ul> | <p>Belum optimalnya penuntasan kemiskinan dan peningkatan kesejahteraan masyarakat secara inklusif</p> | <ol style="list-style-type: none"> <li>1. Pendidikan</li> <li>2. Kemiskinan'</li> <li>3. Gender</li> <li>4. Pertumbuhan ekonomi dan kesempatan kerja</li> <li>5. Masyarakat inklusif dan damai, akses keadilan, dan membangun kelembagaan</li> <li>6. Perubahan iklim</li> </ol> | <ol style="list-style-type: none"> <li>1. Kerusakan Hutan: Deforestasi, penebangan liar, dan konversi lahan hutan menjadi lahan pertanian atau perkebunan</li> <li>2. Krisis Air: Kekurangan air bersih, kualitas air yang buruk, dan persaingan sumber daya air</li> <li>3. Perubahan Iklim:</li> </ol> | <ol style="list-style-type: none"> <li>1. Deforestasi atau penggundulan hutan.</li> <li>2. Bencana alam seperti banjir dan gempa bumi.</li> <li>3. Moderasi beragama</li> <li>4. Keamanan dan ketertiban</li> <li>5. Keadilan ekonomi</li> </ol> | <ol style="list-style-type: none"> <li>1. Pencegahan dan penanganan konflik social</li> <li>2. Meningkatnya kemitraan pengembangan lembaga demokrasi</li> <li>3. Pembumian dan penguatan nilai-nilai Pancasila dan Wawasan Kebangsaan</li> <li>4. Pembinaan kerukunan ummat beragama,</li> </ol> |

|  |  |  |  |                                                                                                                                                                                                       |  |                                                        |
|--|--|--|--|-------------------------------------------------------------------------------------------------------------------------------------------------------------------------------------------------------|--|--------------------------------------------------------|
|  |  |  |  | <p>Pemanasan global, perubahan pola cuaca ekstrem, dan kenaikan permukaan air laut</p> <p>4. Kemiskinan, akses dan kualitas belum merata di sektor kesehatan, pendidikan, dan perlindungan sosial</p> |  | <p>antar suku, intrasuku, ras dan golongan lainnya</p> |
|--|--|--|--|-------------------------------------------------------------------------------------------------------------------------------------------------------------------------------------------------------|--|--------------------------------------------------------|

## BAB III

### TUJUAN, SASARAN, STRATEGI DAN ARAH KEBIJAKAN

#### 3.1 Tujuan dan Sasaran Jangka Menengah Badan Kesabangpol

##### 3.1.1. Tujuan Badan Kesabangpol

Tujuan merupakan implementasi dari misi organisasi dan /menggambarkan kondisi yang ingin dicapai pada masa mendatang. Tujuan berfungsi sebagai pedoman untuk menetapkan arah pembangunan dalam jangka menengah, yaitu selama lima tahun. Tujuan disusun dengan berlandaskan visi dan misi serta mempertimbangkan hasil analisis strategis terhadap isu-isu utama. Meskipun tidak selalu dinyatakan secara kuantitatif, tujuan harus mencerminkan kondisi ideal yang menjadi sasaran di masa depan.

Tujuan ini kemudian menjadi dasar dalam merumuskan sasaran, kebijakan, program, dan kegiatan yang diperlukan untuk merealisasikan misi. Dengan mengacu pada kerangka misi yang telah ditetapkan, Badan Kesatuan Bangsa dan Politik Provinsi Jawa Tengah merumuskan tujuan dan sasaran strategisnya sebagai bagian dari perencanaan pembangunan jangka menengah daerah untuk periode 2025-2029.

Sebagai bagian dari perencanaan strategis tersebut, tujuan utama Badan Kesatuan Bangsa dan Politik Provinsi Jawa Tengah Tahun 2025-2029 adalah **Meningkatkan Ketahanan wilayah, yang diukur melalui Indeks Ketahanan IPOLEKSOSBUD** (Gatra Ideologi, Politik, Ekonomi, Sosial, dan Budaya)

##### 3.1.2. Sasaran Perangkat Daerah

Sasaran Perangkat Daerah merupakan penjabaran terukur dari tujuan yang ingin dicapai oleh perangkat daerah dalam jangka waktu tertentu, yang menggambarkan hasil akhir yang ingin dicapai melalui tindakan-tindakan yang akan dilakukan untuk mencapai tujuan. Sasaran Badan Kesatuan Bangsa dan Politik Provinsi Jawa Tengah Tahun 2025-2029 adalah yang ingin dicapai meliputi:

- a. **Meningkatnya stabilitas politik**, sebagai dasar terciptanya harmoni dalam penyelenggaraan pemerintahan dan kehidupan bermasyarakat.

- b. **Meningkatnya ketahanan bangsa**, yang mencakup penguatan nilai-nilai ideologi, wawasan kebangsaan, serta kerukunan sosial dalam menghadapi berbagai tantangan global maupun domestik.

Selain dari sasaran strategis tersebut, Provinsi Jawa Tengah juga telah merumuskan wa pembangunan jangka panjang 2025-2045 yang bertujuan untuk menciptakan masyarakat sejahtera, berdaya saing global, dan berbasis pada prinsip keberlanjutan. Sebagai bagian dari perwujudan visi ini, fokus utama pembangunan diarahkan pada peningkatan kualitas sumber daya manusia, penguatan perekonomian berbasis potensi lokal, serta tata kelola pemerintahan yang transparan, akuntabel, dan inklusif.

Secara keseluruhan, visi pembangunan jangka panjang Jawa Tengah 2025-2045 merupakan sebuah rencana besar yang melibatkan seluruh elemen masyarakat dan pemerintahan untuk menciptakan provinsi yang maju, mandiri, dan berkelanjutan. Sasaran, indikator, dan target yang telah dirumuskan menjadi pedoman utama dalam pelaksanaan kebijakan, sekaligus sebagai langkah nyata dalam menghadirkan pembangunan yang inklusif, partisipatif, dan berorientasi pada masa depan.

Table 18 Provinsi jawa tengah memiliki sasaran visi, indikator dan target untuk periode tahun 2025-2045

| Visi                                                                                                        | Sasaran Visi                                      | Indikator                            | Satuan  | Baseline 2025 | Target      |               |               |               |
|-------------------------------------------------------------------------------------------------------------|---------------------------------------------------|--------------------------------------|---------|---------------|-------------|---------------|---------------|---------------|
|                                                                                                             |                                                   |                                      |         |               | 2025-2029   | 2030-2034     | 2035-2039     | 2040-2045     |
| Jawa Tengah Sebagai Penumpu Pangan dan Industri Nasional yang Maju, Sejahtera, Berbudaya, dan Berkelanjutan | Peningkatan pendapatan per kapita                 | PDRB per Kapita                      | Rp.Juta | 49,30-68,86   | 63,71-68,86 | 101,22-106,30 | 157,13-162,19 | 230,77-276,24 |
|                                                                                                             |                                                   | Indeks Ekonomi Biru Indonesia (IBEI) | Angka   | 57,59         | 74,41       | 103,45        | 145,95        | 222,31        |
|                                                                                                             |                                                   | Kontribusi PDRB Industri Pengolahan  | %       | 33,88-34,06   | 35,42-36,42 | 39,89-40,89   | 43,10-44,10   | 40,71-41,71   |
|                                                                                                             | Pengentasan Kemiskinan dan Ketimpangan            | Tingkat Kemiskinan                   | %       | 9,00-9,66     | 7,25-7,90   | 5,06-5,71     | 2,88-3,53     | 0,25-0,75     |
|                                                                                                             |                                                   | Rasio Gini                           | Angka   | 0,362-0,367   | 0,351-0,362 | 0,336-0,358   | 0,321-0,353   | 0,301-0,345   |
|                                                                                                             |                                                   | Kontribusi PDRB Provinsi             | %       | 8,25          | 4,92        | 5,00          | 5,60          | 6,82          |
|                                                                                                             |                                                   | Pertumbuhan Ekonomi                  | %       | 4,90-5,60     | 5,00-5,70   | 5,20-6,10     | 5,40-6,30     | 4,48-5,53     |
|                                                                                                             | Kepemimpinan dan pengaruh internasional meningkat | Kapasitas Intitusi                   | Angka   | 4,59          | 4,7         | 4,79          | 4,87          | 4,92          |
|                                                                                                             | Peningkatan daya saing sumber daya manusia        | Indeks Modal Manusia                 | Angka   | 0,59          | 0,60        | 0,62          | 0,67          | 0,80          |



Untuk detail lebih lanjut mengenai tujuan, sasaran, indikator, dan target yang direncanakan oleh Badan Kesatuan Bangsa dan Politik Provinsi Jawa Tengah pada periode 2025-2029, informasi tersebut disajikan secara lengkap dalam tabel berikut.

Table 20 Tujuan dan Sasaran Jangka Menengah Pelayanan Perangkat Daerah

| No | Tujuan                                                                       | Sasaran                                          | Indikator Kinerja Tujuan dan Sasaran        | Satuan | Baseline Tahun |       | Target Capaian |       |      |      |      |      | Kondisi Akhir |
|----|------------------------------------------------------------------------------|--------------------------------------------------|---------------------------------------------|--------|----------------|-------|----------------|-------|------|------|------|------|---------------|
|    |                                                                              |                                                  |                                             |        | 2023           | 2024  | 2025           | 2026  | 2027 | 2028 | 2029 | 2030 |               |
| 1  | 2                                                                            | 3                                                | 4                                           | 5      | 6              | 7     | 8              | 9     | 10   | 11   | 12   | 13   | 14            |
| 1  | Meningkatkan Kualitas Tata Kelola Perangkat Daerah Berintegritas dan Dinamis |                                                  |                                             |        |                |       |                |       |      |      |      |      |               |
|    |                                                                              |                                                  | Indeks Reformasi Birokrasi Perangkat Daerah | Angka  | N/A            | 73,53 | 73,7           | 74    | 74,3 | 74,6 | 74,9 | 75   | 75            |
|    |                                                                              | Meningkatnya Kualitas Pelayanan Perangkat Daerah |                                             |        |                |       |                |       |      |      |      |      |               |
|    |                                                                              |                                                  | Indeks Kepuasan Masyarakat Perangkat Daerah | Angka  | 86             | 90,25 | 88,15          | 88,17 | 88,2 | 89   | 90   | 91   | 91            |

|   |                                |                                                           |                                          |       |      |      |      |      |      |      |      |      |      |
|---|--------------------------------|-----------------------------------------------------------|------------------------------------------|-------|------|------|------|------|------|------|------|------|------|
|   |                                | Meningkatnya Kualitas Pengelolaan Risiko Perangkat Daerah |                                          |       |      |      |      |      |      |      |      |      |      |
|   |                                |                                                           | Indeks Manajemen Risiko Perangkat Daerah | Angka | N/A  | 2,8  | 2,85 | 2,9  | 2,95 | 3    | 3,05 | 3,1  | 3,1  |
| 2 | Meningkatkan Ketahanan Wilayah |                                                           |                                          |       |      |      |      |      |      |      |      |      |      |
|   |                                |                                                           | Indeks Ketahanan IPOLEKSOSBUD            | Angka | 3    | 3,01 | 3,01 | 3,02 | 3,03 | 3,04 | 3,05 | 3,06 | 3,06 |
|   |                                | Meningkatnya Stabilitas Politik                           |                                          |       |      |      |      |      |      |      |      |      |      |
|   |                                |                                                           | Indeks Ketahanan Politik                 | Angka | 3,08 | 3,11 | 3,11 | 3,12 | 3,13 | 3,14 | 3,15 | 3,16 | 3,16 |
|   |                                | Meningkatnya Ketahanan Bangsa                             |                                          |       |      |      |      |      |      |      |      |      |      |
|   |                                |                                                           | Indeks Harmoni Indonesia                 | Angka | N/A  | N/A  | 6,4  | 6,5  | 6,6  | 6,7  | 6,8  | 6,9  | 6,9  |

### 3.2 Strategi dan Arah Kebijakan

Strategi dan arah kebijakan merupakan perencanaan menyeluruh yang dirancang untuk memastikan Badan Kesatuan Bangsa dan Politik Provinsi Jawa Tengah dapat mencapai tujuan dan sasaran strategis yang telah ditetapkan dalam Renstra. Perencanaan ini juga bertujuan untuk mendukung pencapaian rencana pembangunan Provinsi Jawa Tengah secara efektif dan efisien. Dengan pendekatan yang komprehensif, strategi ini diharapkan mampu mengoptimalkan transformasi, reformasi, dan peningkatan kinerja birokrasi.

Lebih dari sekadar mengagendakan kegiatan pembangunan, strategi ini juga mencakup berbagai program yang bertujuan untuk menciptakan layanan masyarakat yang lebih baik, termasuk peningkatan kapasitas birokrasi, penyempurnaan sistem manajemen, serta pemanfaatan teknologi informasi. Dengan demikian, strategi ini tidak hanya berorientasi pada hasil jangka pendek tetapi juga pada penguatan fondasi pembangunan jangka panjang.

Dalam penyusunan strategi, Badan Kesatuan Bangsa dan Politik Provinsi Jawa Tengah mengacu pada analisis SWOT (Strengths, Weaknesses, Opportunities, Threats), yang mengidentifikasi:

#### 1. Kekuatan (Strengths):

- Dukungan kebijakan politik dari pemerintah pusat untuk membangun sistem politik yang lebih demokratis.
- Tersedianya regulasi dan pedoman pelaksanaan di tingkat pusat maupun daerah yang mendukung peningkatan kinerja.
- Komitmen serta kompetensi sumber daya manusia di Badan Kesatuan Bangsa dan Politik.

#### 2. Kelemahan (Weaknesses):

- Ketidakseimbangan antara jumlah sumber daya manusia dengan beban kerja.
- Keterbatasan sarana dan prasarana operasional.

#### 3. Peluang (Opportunities):

- Kehadiran lembaga mitra seperti BNPT, BPIP, organisasi masyarakat, Forum Kerukunan Umat Beragama dan Forum Pembauran Kebangsaan serta yang dapat dioptimalkan kerjasamanya.

- Meningkatnya komunikasi politik antara infrastruktur dan suprastruktur politik.
- Berkembangnya organisasi masyarakat (ormas) sebagai aset pembangunan daerah.
- Potensi pengembangan budaya lokal sebagai bagian dari kekayaan budaya nasional.

#### 4. **Ancaman (Threats):**

- Percepatan globalisasi, keterbukaan informasi, dan perkembangan teknologi yang pesat.
- Potensi konflik yang meningkat menjelang pemilu serentak.
- Terjadinya konflik sosial dan menurunnya peran organisasi kemasyarakatan.
- Tantangan mobilitas penduduk yang cukup tinggi antar wilayah kabupaten/kota di Provinsi Jawa Tengah dan antar Provinsi yang mengakibatkan kesulitan untuk memonitoring aktivitas penduduk secara optimal.

Berdasarkan analisis SWOT tersebut, berikut adalah strategi dan arah kebijakan yang dirumuskan untuk Badan Kesatuan Bangsa dan Politik Provinsi Jawa Tengah Tahun 2025-2029:

#### 1. **Optimalisasi cakupan pendidikan politik, etika, dan budaya secara komprehensif dan berkelanjutan.**

##### **Kebijakan:**

- Peningkatan pemahaman demokrasi, terutama bagi generasi milenial dan pemilih pemula.
- Fasilitasi dan penguatan organisasi kemasyarakatan serta organisasi politik.
- Penguatan pemantauan situasi politik, khususnya pada pelaksanaan pemilu serentak.
- Peningkatan cakupan pendidikan politik yang melibatkan nilai-nilai etika dan budaya politik.

#### 2. **Optimalisasi koordinasi penanganan konflik sosial untuk menjaga stabilitas politik dan keamanan masyarakat.**

##### **Kebijakan:**

- Penguatan pengawasan terhadap individu atau lembaga asing serta peningkatan kewaspadaan dini.

- Akselerasi penanganan dan penyelesaian konflik sosial di tingkat daerah.

**3. Optimalisasi pengamalan pilar kebangsaan (Pancasila, UUD 1945, NKRI, dan Bhinneka Tunggal Ika).**

**Kebijakan:**

- Peningkatan cakupan pendidikan dan pelatihan ideologi kebangsaan.
- Penguatan karakter bangsa, wawasan kebangsaan, dan rasa cinta tanah air.
- Peningkatan kapasitas Pusat Pendidikan Wawasan Kebangsaan.
- Upaya counter terhadap ideologi yang tidak sesuai dengan nilai-nilai Pancasila.
- Penguatan kerukunan umat beragama dan pembuaran kebangsaan serta filtrasi terhadap ekstrimisme.

**4. Penguatan kohesi sosial masyarakat.**

**Kebijakan:**

- Penguatan kolaborasi lintas sektor sebagai pendorong kohesi dan ketahanan sosial.
- Sinergitas organisasi masyarakat dalam menjaga toleransi beragama dan etnisitas, serta pengembangan seni dan budaya.
- Penguatan ketahanan ekonomi masyarakat dan pemantapan program P4GN (Pencegahan dan Pemberantasan Penyalahgunaan dan Peredaran Gelap Narkotika).

**5. Penguatan pengawasan dan monitoring kinerja perangkat daerah.**

**Kebijakan:**

- Peningkatan mekanisme pengawasan dan penguatan evaluasi kinerja perangkat daerah.

**6. Optimalisasi kapasitas kelembagaan perangkat daerah.**

**Kebijakan:**

- Peningkatan pelaporan kinerja dan keuangan perangkat daerah.
- Pemenuhan kebutuhan administrasi pelayanan perkantoran dan kepegawaian.

Strategi dan arah kebijakan tersebut mencerminkan komitmen Badan Kesatuan Bangsa dan Politik Provinsi Jawa Tengah untuk terus memperkuat stabilitas politik, keamanan, serta ketahanan sosial budaya, sehingga mendukung tercapainya pembangunan yang berkelanjutan di Provinsi Jawa Tengah. Selengkapnya keterkaitan antara Tujuan, Sasaran, Strategi dan Arah Kebijakan Badan Kesatuan Bangsa dan Politik Provinsi Jawa Tengah Tahun 2024- 2026 disajikan pada tabel berikut:

Table 20 Tujuan, Sasaran, Strategi, dan Arah Kebijakan Jangka Menengah Badan Kesatuan Bangsa dan Politik Provinsi Jawa Tengah Tahun 2025-2029

| Tujuan                         | Sasaran                         | Strategi                                                                                                                                   | Arah Kebijakan                                                                          |
|--------------------------------|---------------------------------|--------------------------------------------------------------------------------------------------------------------------------------------|-----------------------------------------------------------------------------------------|
| Meningkatkan Ketahanan Wilayah | Meningkatnya stabilitas politik | Optimalisasi cakupan pendidikan politik, etika dan budaya secara komprehensif dan berkelanjutan                                            | Peningkatan pemahaman demokrasi utamanya bagi kaum milenial dan pemilih pemula          |
|                                |                                 |                                                                                                                                            | Fasilitasi dan penguatan struktur organisasi kemasyarakatan dan organisasi politik      |
|                                |                                 |                                                                                                                                            | penguatan kapabilitas lembaga demokrasi dalam mewujudkan kehidupan demokrasi yang sehat |
|                                |                                 |                                                                                                                                            | Penguatan pemantauan situasi politik khususnya dalam pelaksanaan pemilu serentak        |
|                                |                                 |                                                                                                                                            | Penguatan cakupan penyelenggaraan pendidikan politik, etika dan budaya politik          |
|                                |                                 | Optimalisasi koordinasi penanganan konflik sosial dengan berbagai pihak dalam rangka menjaga stabilitas politik dan keamanan di masyarakat | Penguatan pengawasan orang/lembaga asing dan peningkatan bidang kewaspadaan dini        |
|                                |                                 |                                                                                                                                            | Peningkatan pemberdayaan masyarakat dalam mencegah dan menangani konflik sosial         |

| <b>Tujuan</b> | <b>Sasaran</b>                | <b>Strategi</b>                                                                              | <b>Arah Kebijakan</b>                                                                                                                                                                                                                                                                                                                                                                                                                                                                                                              |
|---------------|-------------------------------|----------------------------------------------------------------------------------------------|------------------------------------------------------------------------------------------------------------------------------------------------------------------------------------------------------------------------------------------------------------------------------------------------------------------------------------------------------------------------------------------------------------------------------------------------------------------------------------------------------------------------------------|
|               |                               |                                                                                              | Akselerasi penanganan dan peredaman konflik sosial daerah                                                                                                                                                                                                                                                                                                                                                                                                                                                                          |
|               | Meningkatnya ketahanan bangsa | Optimalisasi pengamalan pilar kebangsaan (Pancasila, UUD 1945, NKRI dan Bhineka Tunggal Ika) | <p>Peningkatan penyelenggaraan dan cakupan pendidikan dan pelatihan pemahaman ideologi dan kebangsaan</p> <p>Penguatan karakter bangsa/ wawasan kebangsaan dan Rasa Cinta Tanah Air</p> <p>Penguatan nilai luhur kebudayaan lokal dalam sendi kehidupan masyarakat dengan berasaskan kepada Pancasila</p> <p>Pengarusutamaan nilai-nilai Pancasila dalam kehidupan bermasyarakat</p> <p>Peningkatan Kapasitas Pusat Pendidikan Wawasan Kebangsaan</p> <p>Peningkatan upaya counter ideologi yang tidak sesuai dengan Pancasila</p> |

| <b>Tujuan</b>                                                             | <b>Sasaran</b>                                            | <b>Strategi</b>                                                   | <b>Arah Kebijakan</b>                                                                                    |
|---------------------------------------------------------------------------|-----------------------------------------------------------|-------------------------------------------------------------------|----------------------------------------------------------------------------------------------------------|
|                                                                           |                                                           |                                                                   | Peningkatan filtrasi terhadap ekstrimisme dan penguatan kerukunan umat beragama dan pembuahan kebangsaan |
|                                                                           |                                                           | Penguatan kohesi sosial masyarakat                                | Penguatan kolaborasi lintas sektor sebagai pengungkit kohesi dan ketahanan sosial                        |
|                                                                           |                                                           |                                                                   | Sinergitas Ormas dalam menjaga toleransi beragama dan etnisitas serta pengembangan seni dan budaya       |
|                                                                           |                                                           |                                                                   | Penguatan ketahanan ekonomi dan pemantapan P4GN dan PN                                                   |
| Meningkatnya kualitas pelaksanaan reformasi birokrasi di perangkat daerah | Meningkatnya kualitas pengelolaan resiko perangkat daerah | Penguatan pengawasan dan monitoring dan evaluasi perangkat daerah | Peningkatan mekanisme pengawasan dan penguatan evaluasi kinerja.                                         |
|                                                                           |                                                           |                                                                   | Peningkatan pelaporan kinerja perangkat daerah                                                           |

| <b>Tujuan</b> | <b>Sasaran</b>                                   | <b>Strategi</b>                                     | <b>Arah Kebijakan</b>                                                              |
|---------------|--------------------------------------------------|-----------------------------------------------------|------------------------------------------------------------------------------------|
|               | Meningkatnya kualitas pelayanan perangkat daerah | Optimalisasi kapasitas kelembagaan perangkat daerah | Peningkatan pelaporan keuangan perangkat daerah                                    |
|               |                                                  |                                                     | peningkatan kualitas pelayanan publik yang berbasis teknologi informasi            |
|               |                                                  |                                                     | Peningkatan pemenuhan kebutuhan administrasi pelayanan perkantoran dan kepegawaian |

Table 21 Pentahapan Renstra Perangkat Daerah

| <b>Tahap I (2026)</b>                                                                                                                                                                                                                                         | <b>Tahap II (2027)</b>                                                                                                                                                                                                                                                   | <b>Tahap III (2028)</b>                                                                                                                                                                                                                                        | <b>Tahap IV (2029)</b>                                                                                                                                                                                                                                                        | <b>Tahap V (2030)</b>                                                                                                                                                                                                                                 |
|---------------------------------------------------------------------------------------------------------------------------------------------------------------------------------------------------------------------------------------------------------------|--------------------------------------------------------------------------------------------------------------------------------------------------------------------------------------------------------------------------------------------------------------------------|----------------------------------------------------------------------------------------------------------------------------------------------------------------------------------------------------------------------------------------------------------------|-------------------------------------------------------------------------------------------------------------------------------------------------------------------------------------------------------------------------------------------------------------------------------|-------------------------------------------------------------------------------------------------------------------------------------------------------------------------------------------------------------------------------------------------------|
| “Meneguhkan Posisi Jawa Tengah Sebagai Lumbung Pangan Nasional”                                                                                                                                                                                               | “Mengembangkan Pariwisata Berkelanjutan Dan Ekonomi Syariah Sebagai Tulang Punggung Pertumbuhan Ekonomi”                                                                                                                                                                 | “Peningkatan Dan Pemerataan Ekonomi Berbasis Potensi Desa Dan Industri Hijau”                                                                                                                                                                                  | • “Menumbuhkan Daya Saing Daerah Menuju Jawa Tengah Maju Dan Berkelanjutan”                                                                                                                                                                                                   | “Perwujudan Jawa Tengah yang Maju dan Berkelanjutan”                                                                                                                                                                                                  |
| <ul style="list-style-type: none"> <li>• Pelibatan masyarakat dalam menjaga keamanan dan ketertiban</li> <li>• Optimalisasi pemetaan daerah rawan</li> <li>• Peningkatan sinergi dan koordinasi antar anggota Forkompinda serta optimalisasi peran</li> </ul> | <ul style="list-style-type: none"> <li>• Peningkatan pembinaan masyarakat dalam menjaga keamanan dan ketertiban</li> <li>• Penguatan pemetaan daerah rawan konflik</li> <li>• Peningkatan sinergi dan koordinasi antar anggota Forkompinda serta optimalisasi</li> </ul> | <ul style="list-style-type: none"> <li>• Pengembangan kapasitas masyarakat dalam menjaga keamanan dan ketertiban</li> <li>• Peningkatan pemetaan daerah rawan konflik</li> <li>• Peningkatan sinergi dan koordinasi antar anggota Forkompinda serta</li> </ul> | <ul style="list-style-type: none"> <li>• Peningkatan pemberdayaan masyarakat dalam menjaga keamanan dan ketertiban</li> <li>• Peningkatan pemetaan daerah rawan konflik</li> <li>• Peningkatan sinergi dan koordinasi antar anggota Forkompinda serta optimalisasi</li> </ul> | <ul style="list-style-type: none"> <li>• Perwujudan masyarakat yang aktif dalam menjaga keamanan serta perwujudan daerah yang aman dan kondusif</li> <li>• Peningkatan sinergi dan koordinasi antar anggota Forkompinda serta optimalisasi</li> </ul> |

| Tahap I (2026)                                                                                                                                                                                                                                                                                                                                                                      | Tahap II (2027)                                                                                                                                                                                                                                                                                                                                                                                                       | Tahap III (2028)                                                                                                                                                                                                                                                                                                                                                                                      | Tahap IV (2029)                                                                                                                                                                                                                                                                                                                                                                                                                                 | Tahap V (2030)                                                                                                                                                                                                                                                                                                                                                                                             |
|-------------------------------------------------------------------------------------------------------------------------------------------------------------------------------------------------------------------------------------------------------------------------------------------------------------------------------------------------------------------------------------|-----------------------------------------------------------------------------------------------------------------------------------------------------------------------------------------------------------------------------------------------------------------------------------------------------------------------------------------------------------------------------------------------------------------------|-------------------------------------------------------------------------------------------------------------------------------------------------------------------------------------------------------------------------------------------------------------------------------------------------------------------------------------------------------------------------------------------------------|-------------------------------------------------------------------------------------------------------------------------------------------------------------------------------------------------------------------------------------------------------------------------------------------------------------------------------------------------------------------------------------------------------------------------------------------------|------------------------------------------------------------------------------------------------------------------------------------------------------------------------------------------------------------------------------------------------------------------------------------------------------------------------------------------------------------------------------------------------------------|
| <p>anggota Forkompinda</p> <ul style="list-style-type: none"> <li>• Peningkatan kapasitas partai politik dalam pemajuan demokrasi;</li> <li>• Penguatan lembaga demokrasi dan menjaga ekosistem yang demokratis</li> <li>• Internalisasi, institusionalisasi, dan aktualisasi Pancasila, serta pengembangan wawasan kebangsaan bagi penyelenggara negara dan Masyarakat;</li> </ul> | <p>peran anggota Forkompinda</p> <ul style="list-style-type: none"> <li>• Peningkatan integritas dan peran partai politik dalam pemajuan demokrasi</li> <li>• Penguatan lembaga dan proses demokrasi di daerah</li> <li>• Penguatan nilai luhur kebudayaan lokal dalam sendi kehidupan masyarakat dengan berasaskan kepada Pancasila</li> <li>• Penguatan mitigasi ekstremisme, terorisme, dan radikalisme</li> </ul> | <p>optimalisasi peran anggota Forkompinda</p> <ul style="list-style-type: none"> <li>• Peningkatan integritas dan peran partai politik dalam pemajuan demokrasi;</li> <li>• Penguatan kapabilitas lembaga demokrasi dalam mewujudkan kehidupan demokrasi yang sehat;</li> <li>• Penguatan kohesivitas sosial melalui pengembangan ekosistem kolaboratif berlandaskan nilai-nilai Pancasila</li> </ul> | <p>peran anggota Forkompinda</p> <ul style="list-style-type: none"> <li>• Pembentukkan ekosistem pengawasan proses demokrasi termasuk proses pemilu yang berbasis pada partisipasi masyarakat</li> <li>• Memperkuat upaya penjaminan hak masyarakat untuk dapat memilih dan dipilih dalam pemilu</li> <li>• Membudayakan nilai-nilai pancasila sebagai modal sosial</li> <li>• Penguatan kesetaraan akses organisasi masyarakat pada</li> </ul> | <p>peran anggota Forkompinda</p> <ul style="list-style-type: none"> <li>• Peningkatan kapasitas masyarakat dalam mendukung pengawasan pemilu yang jujur dan adil</li> <li>• Menjaga nilai-nilai Pancasila sebagai modal sosial sebagai penguat kohesi sosial</li> <li>• Peningkatkan kualitas perencanaan untuk meminimalisasi penyalahgunaan dan peredaran gelap narkoba dan prekursor narkoba</li> </ul> |

| Tahap I (2026)                                                                                                                                                                                                                                                                        | Tahap II (2027)                                                                                                                                                                                                                    | Tahap III (2028)                                                                                                                                                                                                                                                                                                                                       | Tahap IV (2029)                                                                                                                                                                                                                                                                       | Tahap V (2030) |
|---------------------------------------------------------------------------------------------------------------------------------------------------------------------------------------------------------------------------------------------------------------------------------------|------------------------------------------------------------------------------------------------------------------------------------------------------------------------------------------------------------------------------------|--------------------------------------------------------------------------------------------------------------------------------------------------------------------------------------------------------------------------------------------------------------------------------------------------------------------------------------------------------|---------------------------------------------------------------------------------------------------------------------------------------------------------------------------------------------------------------------------------------------------------------------------------------|----------------|
| <ul style="list-style-type: none"> <li>• Penguatan organisasi kemasyarakatan dalam segi regulasi;</li> <li>• Peningkatan pengetahuan dan kesadaran masyarakat tentang bahaya narkoba dan pengembangan keterampilan hidup sehat, terutama dimulai dari keluarga dan sekolah</li> </ul> | <ul style="list-style-type: none"> <li>• Meningkatkan pemberdayaan organisasi kemasyarakatan dalam mendukung Pembangunan</li> <li>• Peningkatkan kegiatan deteksi dini penyalahgunaan di kalangan pelajar dan mahasiswa</li> </ul> | <ul style="list-style-type: none"> <li>• Peningkatan semangat persatuan, kesatuan, dan kebangsaan pada generasi muda.</li> <li>• Peningkatkan pelayanan untuk menjamin kebijakan yang tidak diskriminatif terhadap keikutsertaan ormas pada pembangunan</li> <li>• Peningkatkan kerjasama antar institusi dalam upaya pemberantasan narkoba</li> </ul> | <p>sektor politik dan penguatan fungsi kontrol sosial ormas dalam proses pemilihan umum</p> <ul style="list-style-type: none"> <li>• Penguatan antisipasi dini dalam rangka pencegahan dan pemberantasan penyalahgunaan dan peredaran gelap narkoba dan prekursor narkoba"</li> </ul> |                |

### 3.3 Manajemen Risiko Strategis Perangkat Daerah

Pada dasarnya Manajemen Risiko sudah harus diterapkan di seluruh instansi pemerintah berdasarkan PP No. 60 Tahun 2008 tentang Sistem Pengendalian Intern Pemerintah. Peraturan tersebut menjelaskan bahwa pimpinan instansi pemerintah menerapkan manajemen risiko dalam bentuk kegiatan antara lain mempertimbangkan risiko dalam pengambilan keputusan, melakukan penilaian risiko berupa identifikasi risiko dan analisis risiko dan menyusun sistem informasi yang mendukung pelaporan atas penilaian risiko secara periodik. Manajemen risiko merupakan proses pengelolaan terhadap risiko mulai dari identifikasi, analisis, dan evaluasi risiko, termasuk rencana pemantauan dan rencana komunikasi. Proses manajemen risiko dalam penyusunan Renstra Badan Kesatuan Bangsa dan Politik Provinsi Jawa Tengah dilakukan pada konteks strategis sampai dengan operasional. Untuk level strategis perangkat daerah dilakukan proses manajemen risiko pada konteks risiko strategis yang hasilnya sebagai berikut :

Table 22 Rencana Tindak Pengendalian Terhadap Risiko Strategis Perangkat Daerah Badan Kesatuan Bangsa dan Politik Provinsi Jawa Tengah Tahun 2025 - 2029

| PENYUSUNAN RENCANA TINDAK PENGENDALIAN |                          |                    |              |                                                                 |                               |                                                               |                 |                           |
|----------------------------------------|--------------------------|--------------------|--------------|-----------------------------------------------------------------|-------------------------------|---------------------------------------------------------------|-----------------|---------------------------|
| Sasaran Strategis PD                   | Indikator Kinerja PD     | Pernyataan Risiko  | Skala Risiko | Sebab                                                           | Dampak                        | RTP                                                           | Penanggungjawab | Target Waktu Penyelesaian |
| Meningkatnya stabilitas politik        | Indeks Ketahanan Politik | Unjuk rasa anarkis | 16           | Kebijakan Pemerintah yang dinilai tidak berpihak kepada rakyat. | Kondusivitas daerah terganggu | 1. FGD yang melibatkan tokoh-tokoh masyarakat dan Tokoh Agama | Kepala Badan    | 5 tahun                   |

|  |  |            |    |                                                                                                                   |                                                          |                                                           |              |         |
|--|--|------------|----|-------------------------------------------------------------------------------------------------------------------|----------------------------------------------------------|-----------------------------------------------------------|--------------|---------|
|  |  |            |    | Kesejangan ekonomi, sosial dan budaya di masyarakat                                                               | kerusakan Fasilitas umum                                 | 2. Pelatihan dan kerja sama bidang Intelijen              |              | 5 tahun |
|  |  |            |    | Kinerja elit politik yang dinilai buruk oleh masyarakat                                                           | Terganggunya aktivitas ekonomi di wilayah yang terdampak | 3. Rapat rutin Forkompinda                                |              | 5 tahun |
|  |  |            |    | Aparat keamanan menggunakan cara represif dibandingkan dialogis dan kultural dalam menghadapi tuntutan masyarakat | Meningkatnya konflik sosial                              | 4. Dialog dengan mahasiswa dalam rangka menyerap aspirasi |              | 5 tahun |
|  |  |            |    | Perbedaan kepentingan antar individu dan kelompok masyarakat                                                      |                                                          |                                                           |              |         |
|  |  | Polarisasi | 16 | Perbedaan pandangan dan keyakinan                                                                                 | Stabilitas politik terganggu                             | 1. Membentuk                                              | Kepala Badan | 5 tahun |

|  |  |  |  |                                                                                          |                                                        |                                                                                  |  |         |
|--|--|--|--|------------------------------------------------------------------------------------------|--------------------------------------------------------|----------------------------------------------------------------------------------|--|---------|
|  |  |  |  | terhadap isu politik tertentu.                                                           |                                                        | Jejaring Sindikasi Konten Positif                                                |  |         |
|  |  |  |  | Rendahnya literasi politik dan literasi digital masyarakat                               | Meningkatnya konflik sosial                            | 2. Pelatihan moderasi beragama dan wawasan kebangsaan bagi organisasi kepemudaan |  | 5 tahun |
|  |  |  |  | Pemerintah dan media yang tidak berpihak/netral                                          | Terjadinya konflik horizontal di masyarakat            | 3. Pelaksanaan kegiatan Jambore Harmoni Jawa Tengah                              |  | 5 tahun |
|  |  |  |  | Narasi hoaks, narasi kebencian dan political buzzer                                      | Rendahnya kepercayaan publik pada institusi pemerintah |                                                                                  |  |         |
|  |  |  |  | Kurangnya konsolidasi dan koordinasi antar elemen pilar demokrasi dan kelompok strategis | Kerentanan kohesiantar civil society                   |                                                                                  |  |         |

|                               |                          |                                    |    |                                              |                                                                  |                                                                  |              |         |
|-------------------------------|--------------------------|------------------------------------|----|----------------------------------------------|------------------------------------------------------------------|------------------------------------------------------------------|--------------|---------|
| Meningkatnya ketahanan bangsa | Indeks Harmoni Indonesia | Disintegrasi sosial                | 16 | Adanya ketimpangan sosial di masyarakat      | Hubungan sosial antar kelompok masyarakat menjadi tidak harmonis | 1. Penguatan kontra radikalisme dan ekstrinsisme bagi masyarakat | Kepala Badan | 5 tahun |
|                               |                          |                                    |    | Konflik SARA                                 | Integrasi sosial menjadi terancam (perpecahan bangsa)            | 2. Festival Ormas                                                |              | 5 tahun |
|                               |                          |                                    |    | Rendahnya implementasi nilai-nilai Pancasila | Meningkatnya intoleransi                                         | 3. Pembinaan dan penguatan ormas lintas etnis                    |              | 5 tahun |
|                               |                          |                                    |    |                                              | Hilangnya nilai sosial didalam masyarakat                        |                                                                  |              |         |
|                               |                          |                                    |    |                                              | Munculnya paham terorisme dan ekstremisme                        |                                                                  |              |         |
|                               |                          | Meningkatnya penyalagunaan narkoba | 16 | Kurangnya pengetahuan masyarakat mengenai    | Tingkat kejahatan dan penyakit                                   | 1. Membentuk relawan dan satgas anti narkoba di Perguruan Tinggi | Kepala Badan | 5 tahun |

|  |  |                                    |    |                                               |                               |                                                            |              |         |
|--|--|------------------------------------|----|-----------------------------------------------|-------------------------------|------------------------------------------------------------|--------------|---------|
|  |  |                                    |    | dampak buruk narkoba                          | sosial meningkat              |                                                            |              |         |
|  |  |                                    |    | Lemahnya pengawasan terutama dari pemerintah  | Rusaknya mental generasi muda | 2 Pencegahan dan melawan narkoba melalui ketahanan budaya  |              | 5 tahun |
|  |  |                                    |    | Beban masalah perekonomian yang semakin sulit |                               |                                                            |              |         |
|  |  |                                    |    |                                               |                               |                                                            |              |         |
|  |  | Terganggunya harmoni di masyarakat | 16 | ketidaksetaraan sosial dan ekonomi            | Munculnya konflik sosial      | 1. Sarasehan dengan tokoh masyarakat dan tokoh agama       | Kepala Badan | 5 tahun |
|  |  |                                    |    | Penyebaran Hoaks dan Ujaran Kebencian         | Intoleransi                   | 2. Membentuk forum penguatan moderasi beragama dan wasbang |              | 5 tahun |
|  |  |                                    |    | kurangnya pemahaman terhadap keberagaman      | Menghambat pembangunan        |                                                            |              |         |

|  |  |                       |    |                                                                                                                         |                                                                                                            |                                                                                      |              |         |
|--|--|-----------------------|----|-------------------------------------------------------------------------------------------------------------------------|------------------------------------------------------------------------------------------------------------|--------------------------------------------------------------------------------------|--------------|---------|
|  |  |                       |    | Persaingan atas sumber daya alam                                                                                        |                                                                                                            |                                                                                      |              |         |
|  |  |                       |    |                                                                                                                         |                                                                                                            |                                                                                      |              |         |
|  |  | Tindak pidana korupsi | 10 | Beberapa peraturan pemerintah yang mengatur pemberian hibah masih perlu diperjelas                                      | Kerugian keuangan Negara.                                                                                  | 1. Membuat petunjuk pelaksanaan penggunaan hibah dari hasil evaluasi setiap tahunnya | Kepala Badan | 5 tahun |
|  |  |                       |    | Dana hibah seringkali disalahgunakan untuk keperluan pribadi, kampanye politik, atau bahkan untuk kepentingan LSM fiksi | Merusak kepercayaan publik terhadap pemerintah dan institusi yang bertanggung jawab atas pengelolaan hibah | 2. Penyempurnaan Penggunaan aplikasi untuk meminimalkan terjadinya proses kecurangan |              | 5 tahun |
|  |  |                       |    | Kurangnya transparansi dalam proses pemberian hibah                                                                     | kegagalan pelaksanaan kegiatan yang didanai hibah                                                          |                                                                                      |              |         |



|  |  |  |  |  |  |  |  |  |
|--|--|--|--|--|--|--|--|--|
|  |  |  |  |  |  |  |  |  |
|--|--|--|--|--|--|--|--|--|

**BAB IV**  
**PROGRAM, KEGIATAN, SUB KEGIATAN, DAN KINERJA**  
**PENYELENGGARAAN BIDANG URUSAN**

Penyusunan Rencana Strategis Badan Kesatuan Bangsa dan Politik Provinsi Jawa Tengah Tahun 2025–2029 disusun dengan maksud sebagai acuan dalam penyusunan rencana program dan kegiatan Badan Kesatuan Bangsa dan Politik Provinsi Jawa Tengah.

Selain itu, penyusunan Rencana Strategis ini juga sejalan dengan indikator capaian supremasi hukum, stabilitas, dan kepemimpinan Indonesia yang tercantum dalam RPJPN 2025–2045, sebagaimana dirangkum dalam tabel berikut.

*Table 23 Indikator Capaian Supremasi Hukum, Stabilitas, dan Kepemimpinan Indonesia dalam RPJPN 2025-2045*

| <b>Arah<br/>(Tujuan<br/>Pembangunan)</b>                                                 |    | <b>Indikator</b>                                                                    | <b>Baseline<br/>2025</b> | <b>Sasaran 2045</b> |
|------------------------------------------------------------------------------------------|----|-------------------------------------------------------------------------------------|--------------------------|---------------------|
| Hukum<br>Berkeadilan<br>Keamanan<br>Nasional<br>Tangguh,<br>Dan Demokrasi<br>Substansial | 28 | Indeks Pembangunan Hukum                                                            | 0,60<br>(2021)           | 0,84                |
|                                                                                          | 29 | Proporsi Penduduk Yang Merasa Aman Berjalan Sendirian Di Area Tempat Tinggalnya (%) | 62,8<br>(2020)           | 80,0                |
|                                                                                          | 30 | Indeks Demokrasi Indonesia                                                          | Sedang<br>(60-80)        | Tinggi<br>(>80)     |
| Stabilitas<br>Ekonomi<br>Makro                                                           | 31 | Rasio Pajak Terhadap PDB (%)                                                        | 10,0-12,-                | 18,0-20,0           |
|                                                                                          | 32 | Tingkat Inflasi (%)                                                                 | 2,5+1                    | 2,0+1               |
|                                                                                          | 33 | Pendalaman/Intermediasi Sektor Keuangan                                             |                          |                     |
|                                                                                          |    | a. Aset Perbankan/PDB (%)                                                           | 66,9                     | 200                 |
|                                                                                          |    | b. Aset Dana Pensiun/PDB (%)                                                        | 7,6                      | 60                  |
|                                                                                          |    | c. Aset Asuransi/PDB(%)                                                             | 9,1                      | 20                  |
|                                                                                          |    | d. Kapitalisasi Pasar Modal (%)                                                     | 57,8                     | 120                 |
|                                                                                          |    | e. Total Kredit/PDB (%)                                                             | 37,8                     | 80-90               |
|                                                                                          | 34 | Inklusi Keuangan (%)                                                                | 91                       | 98                  |

|                                                             |    |                                            |                |           |
|-------------------------------------------------------------|----|--------------------------------------------|----------------|-----------|
| Ketangguhan Diplomasi dan Pertahanan Berdaya Gentar Kawasan | 35 | Asia Power Index<br>(Diplomatic Influence) | 60,4<br>(2023) | 75,0-80,0 |
|                                                             | 36 | Asia Power Index<br>(Military Capability)  | 24,6<br>(2023) | 45,0      |

Sedangkan menurut RPJPD Provinsi Jawa Tengah, Sasaran Visi, Indikator dan Target Provinsi Jawa Tengah 2025-2045

Table 24 Sasaran Visi, Indikator dan Target Provinsi Jawa Tengah 2025-2045

| Visi                                                                                                        | Sasaran Visi                                            | Indikator                            | Satuan   | Baseline 2025 | Target      |               |               |               |
|-------------------------------------------------------------------------------------------------------------|---------------------------------------------------------|--------------------------------------|----------|---------------|-------------|---------------|---------------|---------------|
|                                                                                                             |                                                         |                                      |          |               | 2025-2029   | 2030-2034     | 2035-2039     | 2040-2045     |
| Jawa Tengah Sebagai Penumpu Pangan dan Industri Nasional yang Maju, Sejahtera, Berbudaya, dan Berkelanjutan | Peningkatan pendapatan per kapita                       | PDRB per Kapita                      | Rp. Juta | 49,30-49,73   | 63,71-68,86 | 101,22-106,30 | 157,13-162,19 | 230,77-276,24 |
|                                                                                                             |                                                         | Indeks Ekonomi Biru Indonesia (IBEI) | Angka    | 57,59         | 74,41       | 103,45        | 145,95        | 222,31        |
|                                                                                                             |                                                         | Kontribusi PDRB Industri Pengolahan  | %        | 33,88-34,06   | 35,42-36,42 | 39,89-40,89   | 43,10-44,10   | 40,71-41,71   |
|                                                                                                             | Pengentasan kemiskinan dan ketimpangan                  | Tingkat Kemiskinan                   | %        | 9,00-9,66     | 7,25-7,90   | 5,06-5,71     | 2,88-3,53     | 0,25-0,75     |
|                                                                                                             |                                                         | Rasio Gini                           | Angka    | 0,362-0,367   | 0,351-0,362 | 0,336-0,358   | 0,321-0,353   | 0,301-0,345   |
|                                                                                                             |                                                         | Kontribusi PDRB Provinsi             | %        | 8,25          | 4,92        | 5,00          | 5,60          | 6,82          |
|                                                                                                             |                                                         | Pertumbuhan Ekonomi                  | %        | 4,90-5,60     | 5,00-5,70   | 5,20-6,10     | 5,40-6,30     | 4,48-5,53     |
|                                                                                                             | Kepemimpinan dan pengaruh dunia internasional meningkat | Kapasitas Institusi                  | Angka    | 4,59          | 4,7         | 4,79          | 4,87          | 4,92          |
|                                                                                                             | Peningkatan daya saing sumber daya manusia              | Indeks Modal Manusia                 | Angka    | 0,59          | 0,60        | 0,62          | 0,67          | 0,80          |
|                                                                                                             | Penurunan emisi GRK menuju net zero emission            | Penurunan intensitas emisi GRK       | %        | 0,32          | 27,57       | 58,38         | 72,81         | 82,75         |
| Indeks Kualitas Lingkungan Hidup Daerah                                                                     |                                                         | Angka                                | 75,68    | 75,87         | 76,11       | 76,36         | 79,58         |               |



Sedangkan keterkaitan antara permasalahan, isu strategis daerah, visi, misi, fokus kerja, tujuan, sasaran, dan indikator kinerja tertuang dalam tabel berikut pada RPJMD 2025-2029 seperti tabel di bawah ini

Tabel 25 Tujuan, Sasaran, Indikator Kinerja, dan Target Kinerja Tahun 2026–2030

| Tujuan/Sasaran                                                                                                                                                | Indikator                  | Satuan  | Baseline |               | Target Kinerja |               |               |               |               | Kondisi Akhir |
|---------------------------------------------------------------------------------------------------------------------------------------------------------------|----------------------------|---------|----------|---------------|----------------|---------------|---------------|---------------|---------------|---------------|
|                                                                                                                                                               |                            |         | 2024 (R) | 2025 (T)      | 2026           | 2027          | 2028          | 2029          | 2030          | Kinerja       |
| 1                                                                                                                                                             | 2                          | 3       | 4        | 5             | 6              | 7             | 8             | 9             | 10            | 11            |
| <b>Tujuan: Mewujudkan Kesejahteraan Masyarakat dengan Transformasi Ekonomi Berbasis Lingkungan dan Transformasi Sosial didukung Tata Kelola Berkelanjutan</b> |                            |         |          |               |                |               |               |               |               |               |
|                                                                                                                                                               | Tingkat Kemiskinan         | %       | 9,58     | 9,66 - 9,00   | 8,70 - 8,53    | 8,51 - 8,17   | 8,38 - 7,81   | 8,20 - 7,48   | 8,00 - 7,13   | 8,00 - 7,13   |
|                                                                                                                                                               | PDRB Per Kapita            | Juta Rp | 47,97    | 49,3 - 51,1   | 52,0 - 55,0    | 56,0 - 59,8   | 61,0 - 65,3   | 67,0 - 71,8   | 73,0 - 78,4   | 73,0 - 78,4   |
|                                                                                                                                                               | Indeks Reformasi Birokrasi | Angka   | 91,28    | 91,50         | 92,00          | 92,50         | 93,00         | 93,50         | 94,00         | 94,00         |
| <b>Sasaran 1.</b><br>Terwujudnya Tata Kelola Pemerintahan Berintegritas dan Kolaboratif serta Stabilitas Pembangunan Daerah                                   |                            |         |          |               |                |               |               |               |               |               |
|                                                                                                                                                               | Indeks Integritas Nasional | Angka   | 79,47    | 80,97         | 80,97          | 82,25         | 82,25         | 84,23         | 84,23         | 84,23         |
|                                                                                                                                                               | Indeks Demokrasi Indonesia | Angka   | n/a      | 85,81 - 89,07 | 86,46 - 89,50  | 86,80 - 90,22 | 86,91 - 91,95 | 87,20 - 90,45 | 88,61 - 90,82 | 88,61 - 90,82 |

| Tujuan/Sasaran                                                                                   | Indikator                        | Satuan | Baseline |             | Target Kinerja |             |             |             |             | Kondisi Akhir |
|--------------------------------------------------------------------------------------------------|----------------------------------|--------|----------|-------------|----------------|-------------|-------------|-------------|-------------|---------------|
|                                                                                                  |                                  |        | 2024 (R) | 2025 (T)    | 2026           | 2027        | 2028        | 2029        | 2030        | Kinerja       |
| 1                                                                                                | 2                                | 3      | 4        | 5           | 6              | 7           | 8           | 9           | 10          | 11            |
|                                                                                                  | Otonomi Fiskal Daerah            | %      | 66,91    | 63,56       | 65,72          | 66,80       | 67,89       | 68,90       | 69,84       | 69,84         |
| <b>Sasaran 2.</b> Terwujudnya Perekonomian Yang Berdaya Saing, Inklusif, dan Berbasis Lingkungan |                                  |        |          |             |                |             |             |             |             |               |
| 1                                                                                                | 2                                | 3      | 4        | 5           | 6              | 7           | 8           | 9           | 10          | 11            |
|                                                                                                  | Pertumbuhan Ekonomi              | %      | 4,95     | 4,80 - 5,60 | 5,00 - 6,00    | 5,30 - 7,00 | 5,60 - 7,30 | 6,20 - 7,70 | 6,40 - 8,00 | 6,40 - 8,00   |
|                                                                                                  | Tingkat Inflasi                  | %      | 1,67     | 1,50 - 3,50 | 1,50 - 3,50    | 1,50 - 3,50 | 1,50 - 3,50 | 1,50 - 3,50 | 1,50 - 3,50 | 1,50 - 3,50   |
|                                                                                                  | Indeks Kualitas Lingkungan Hidup | Angka  | 69,46    | 75,68       | 75,73          | 75,78       | 75,83       | 75,87       | 75,92       | 75,92         |
| <b>Sasaran 3.</b> Terwujudnya Sumber Daya Manusia Berdaya Saing dan Berkarakter                  |                                  |        |          |             |                |             |             |             |             |               |
|                                                                                                  | Indeks Modal Manusia             | Angka  | 0,59     | 0,62        | 0,62           | 0,63        | 0,64        | 0,65        | 0,65        | 0,65          |
|                                                                                                  | Tingkat Pengangguran Terbuka     | %      | 4,78     | 4,81 - 4,42 | 4,71 - 4,27    | 4,65 - 4,08 | 4,57 - 3,90 | 4,49 - 3,73 | 4,41 - 3,56 | 4,41 - 3,56   |

#### 4.1 Program, Kegiatan, dan Sub Kegiatan Perangkat Daerah

Dalam Renstra Badan Kesatuan Bangsa dan Politik Provinsi Jawa Tengah Tahun 2025 - 2029 terdapat 5 (lima) Program, sebagaimana berikut :

##### 1 Program Penunjang Urusan Pemerintahan Daerah Provinsi

Indikator kinerja program atau outcome adalah persentase tingkat pelayanan umum, kepegawaian, dan keuangan perangkat daerah, dengan kegiatan dan output atau indikator kegiatan sebagai berikut:

###### a. Administrasi Keuangan Perangkat Daerah

Indikator keluaran dari kegiatan ini adalah jumlah jenis dokumen administrasi keuangan perangkat daerah yang disusun.

Sedangkan indikator kinerja sub kegiatan adalah :

- Jumlah orang yang menerima gaji dan tunjangan ASN,
- Jumlah dokumen hasil penyediaan administrasi pelaksanaan tugas ASN,
- Jumlah dokumen penatausahaan dan pengujian/verifikasi keuangan perangkat daerah,
- Jumlah laporan keuangan akhir tahun perangkat daerah dan laporan hasil koordinasi penyusunan laporan keuangan akhir tahun perangkat daerah
- Jumlah laporan keuangan bulanan/triwulanan/semesteran perangkat daerah dan laporan koordinasi penyusunan laporan keuangan bulanan/triwulanan/semesteran perangkat daerah.

###### b. Administrasi Barang Milik Daerah pada Perangkat Daerah

Indikator keluaran dari kegiatan ini adalah Jumlah jenis dokumen administrasi barang milik daerah pada perangkat daerah.

Sedangkan indikator kinerja sub kegiatan adalah

- Jumlah Dokumen Pengamanan Barang Milik Daerah SKPD.

###### c. Administrasi Kepegawaian Perangkat Daerah

Indikator keluaran dari kegiatan ini adalah Persentase layanan administrasi kepegawaian perangkat daerah yang sesuai dengan standar layanan

Sedangkan indikator kinerja sub kegiatan adalah

- Jumlah dokumen pendataan dan pengolahan administrasi Kepegawaian
  - Jumlah dokumen monitoring, evaluasi, dan penilaian kinerja pegawai
  - Jumlah dokumen pendataan dan pengolahan administrasi Kepegawaian
  - Jumlah dokumen monitoring, evaluasi, dan penilaian kinerja Pegawai
  - Jumlah pegawai berdasarkan tugas dan fungsi yang mengikuti pendidikan dan pelatihan
  - Jumlah orang yang mengikuti sosialisasi peraturan perundang-undangan
- d. **Administrasi Umum Perangkat Daerah**  
 Indikator keluaran dari kegiatan ini adalah Persentase layanan administrasi umum perangkat daerah yang sesuai standar layanan.  
 Sedangkan indikator sub kinerja sub kegiatan adalah
- Jumlah paket komponen instalasi listrik/penerangan bangunan kantor yang disediakan
  - Jumlah paket peralatan dan perlengkapan kantor yang disediakan
  - Jumlah paket peralatan rumah tangga yang disediakan
  - Jumlah paket bahan logistik kantor yang disediakan
  - Jumlah paket barang cetakan dan penggandaan yang disediakan
  - Jumlah dokumen bahan bacaan dan peraturan perundang-undangan yang disediakan
  - Jumlah laporan fasilitasi kunjungan tamu
  - Jumlah laporan penyelenggaraan rapat koordinasi dan konsultasi perangkat daerah
  - Jumlah dokumen penatausahaan arsip dinamis pada perangkat daerah
  - Jumlah dokumen dukungan pelaksanaan sistem pemerintahan berbasis elektronik pada perangkat daerah.
- e. **Pengadaan Barang Milik Daerah Penunjang Urusan Pemerintah Daerah**

Indikator keluaran dari kegiatan ini adalah Jumlah unit barang milik daerah penunjang urusan pemerintah daerah yang disediakan

Sedangkan indikator kinerja sub kegiatan adalah :

- Jumlah paket mebel yang disediakan,
- Jumlah unit peralatan dan mesin lainnya yang disediakan
- Jumlah unit sarana dan prasarana gedung kantor atau bangunan lainnya yang disediakan.

- f. Penyediaan Jasa Penunjang Urusan Pemerintahan Daerah  
Indikator keluaran dari kegiatan ini adalah Jumlah laporan penyediaan jasa penunjang urusan pemerintahan daerah yang disusun.

Sedangkan indikator kinerja sub kegiatan adalah :

- Jumlah laporan penyediaan jasa surat menyurat
- Jumlah laporan penyediaan jasa komunikasi, sumber daya air, dan listrik yang disediakan
- Jumlah laporan penyediaan jasa pelayanan umum kantor yang disediakan.

- g. Pemeliharaan Barang Milik Daerah Penunjang Urusan Pemerintahan Daerah

Indikator keluaran dari kegiatan ini adalah Jumlah unit barang milik daerah penunjang urusan pemerintahan daerah yang dilakukan pemeliharaan

Sedangkan indikator kinerja sub kegiatan adalah :

- Jumlah kendaraan perorangan dinas atau kendaraan dinas jabatan yang dipelihara dan dibayarkan pajaknya
- Jumlah mebel yang dipelihara
- Jumlah peralatan dan mesin lainnya yang dipelihara
- Jumlah gedung kantor dan bangunan lainnya yang dipelihara/direhabilitasi
- Jumlah sarana dan prasarana gedung kantor atau bangunan lainnya yang dipelihara/direhabilitasi.

## **2 Program Penunjang Urusan Pemerintahan Daerah Provinsi**

- a. Perencanaan, Penganggaran, dan Evaluasi Kinerja Perangkat Daerah

Indikator keluaran dari kegiatan ini adalah Persentase dokumen perencanaan, dan evaluasi perangkat daerah yang disusun sesuai peraturan perundangan

Sedangkan indikator kinerja sub kegiatan adalah :

- Jumlah dokumen perencanaan perangkat daerah
- Jumlah laporan evaluasi kinerja perangkat daerah
- Jumlah data statistik sektoral daerah yang telah dikumpulkan dan diperiksa lingkup perangkat daerah
- Jumlah dokumen hasil penyelenggaraan walidata pendukung statistik sektoral daerah

### **3 Program Penguatan Ideologi Pancasila dan Karakter Kebangsaan**

Indikator kinerja program atau outcome adalah Indeks Aktualisasi Pancasila, dengan kegiatan sebagai berikut :

a. Perumusan Kebijakan Teknis dan Pemantapan Pelaksanaan Bidang Ideologi Pancasila dan Karakter Kebangsaan. Indikator keluaran dari kegiatan ini adalah :

- Persentase masyarakat yang paham pendidikan Bela Negara dan Karakter Bangsa
- Persentase masyarakat yang paham terhadap ideologi Pancasila dan Wawasan Kebangsaan

Sedangkan indikator kinerja sub kegiatan adalah :

- Jumlah orang yang mengikuti Pelaksanaan Kebijakan di Bidang Ideologi Wawasan Kebangsaan, Bela Negara, Karakter Bangsa, Pembauran Kebangsaan, Bhineka Tunggal Ika, dan Sejarah Kebangsaan
- Jumlah orang yang mengikuti Pelaksanaan Koordinasi di Bidang Ideologi Wawasan Kebangsaan, Bela Negara, Karakter Bangsa, Pembauran Kebangsaan, Bhineka Tunggal Ika, dan Sejarah Kebangsaan
- Jumlah laporan Monitoring Evaluasi dan Pelaporan di Bidang Ideologi Wawasan Kebangsaan, Bela Negara, Karakter Bangsa, Pembauran Kebangsaan, Bhineka Tunggal Ika, dan Sejarah Kebangsaan
- Jumlah orang Pengangkatan Purnapaskibraka Duta Pancasila

- Jumlah laporan hasil Pembinaan terhadap aktivitas kepaskibrakaan dan Purnapaskibraka
- Jumlah laporan hasil Pelaksanaan tugas Paskibraka
- Jumlah orang yang mengikuti Pembentukan Paskibraka

#### **4 Program Pemberdayaan dan Pengawasan Organisasi Kemasyarakatan**

Indikator kinerja program atau outcome adalah Indeks Kinerja Ormas, dengan kegiatan sebagai berikut :

- a. Perumusan Kebijakan Teknis dan Pemantapan Pelaksanaan Bidang Pemberdayaan dan Pengawasan Organisasi Kemasyarakatan

Indikator keluaran dari kegiatan ini adalah

- Persentase masyarakat yang paham terhadap pemberdayaan ormas
- Persentase penanganan pengawasan ormas

Sedangkan indikator keluaran dari sub kegiatan adalah

- Jumlah orang yang mengikuti Pelaksanaan Kebijakan Dibidang Pendaftaran Ormas, Pemberdayaan Ormas, Evaluasi dan Mediasi Sengketa Ormas, Pengawasan Ormas dan Ormas Asing di Daerah
- Jumlah orang yang mengikuti Pelaksanaan Koordinasi dibidang Pendaftaran Ormas, Pemberdayaan Ormas, Evaluasi, dan Mediasi Sengketa Ormas, Pengawasan Ormas dan Ormas Asing di Daerah
- Jumlah laporan hasil Pelaksanaan Monitoring Evaluasi dan Pelaporan Dibidang Pendaftaran Ormas, Pemberdayaan Ormas, Evaluasi, dan Mediasi Sengketa Ormas, Pengawasan Ormas dan Ormas Asing di Daerah

#### **5 Program Pembinaan dan Pengembangan Ketahanan Ekonomi, Sosial, dan Budaya**

Indikator kinerja program atau outcome adalah Indeks Kinerja Ekonomi dan Indeks Toleransi, dengan kegiatan sebagai berikut :

- a. Perumusan Kebijakan Teknis dan Pemantapan Pelaksanaan Bidang Ketahanan Ekonomi, Sosial dan Budaya

Indikator keluaran dari kegiatan ini adalah:

- Persentase masyarakat yang paham terhadap kerukunan umat beragama dan penghayat kepercayaan di daerah
- Persentase Masyarakat yang paham terhadap Ketahanan Ekonomi

Sedangkan indikator keluaran dari sub kegiatan ini adalah

- Jumlah orang yang mengikuti Pelaksanaan Kebijakan di Bidang Ketahanan Ekonomi, Sosial, Budaya, dan Fasilitasi Pencegahan Penyalahgunaan Narkotika, Fasilitasi Kerukunan Umat Beragama dan Penghayat Kepercayaan di Daerah
- Jumlah orang yang mengikuti Pelaksanaan Koordinasi di Bidang Ketahanan Ekonomi, Sosial, Budaya, dan Fasilitasi Pencegahan Penyalahgunaan Narkotika, Fasilitasi Kerukunan Umat Beragama dan Penghayat Kepercayaan di Daerah
- Jumlah laporan Pelaksanaan Monitoring, Evaluasi dan Pelaporan di Bidang Ketahanan Ekonomi, Sosial, Budaya, dan Fasilitasi Pencegahan Penyalahgunaan Narkotika, Fasilitasi Kerukunan Umat Beragama dan Penghayatan di daerah

#### **6 Program Peningkatan Peran Partai Politik dan Lembaga Pendidikan Melalui Pendidikan Politik dan Pengembangan Etika Serta Budaya Politik**

Indikator kinerja program atau outcome adalah Indeks Demokrasi Indonesia (IDI) Apek Kapasitas Lembaga Demokrasi dan Indeks Demokrasi Indonesia (IDI) Aspek Kebebasan, dengan kegiatan sebagai berikut :

- a. Perumusan Kebijakan Teknis dan Pemantapan Pelaksanaan Bidang Pendidikan Politik, Etika Budaya Politik, Peningkatan Demokrasi, Fasilitasi Kelembagaan Pemerintahan, Perwakilan, dan Partai Politik, Pemilihan Umum/Pemilihan Umum Kepala Daerah, serta Pemantauan Situasi Politik

Indikator keluaran dari kegiatan ini adalah:

- Jumlah Persentase kader partai politik yang paham terhadap penguatan kelembagaan politik
- Persentase masyarakat yang paham terhadap penguatan pengembangan demokrasi
- Persentase masyarakat yang paham terhadap pendidikan politik

Sedangkan indikator keluaran dari sub kegiatan ini adalah :

- Jumlah orang yang mengikuti Pelaksanaan Kebijakan di Bidang Pendidikan Politik, Etika Budaya Politik, Peningkatan Demokrasi, Fasilitasi Kelembagaan Pemerintahan, Perwakilan dan Partai Politik, Pemilihan Umum/Pemilihan Umum Kepala Daerah, Serta Pemantauan Situasi Politik di Daerah
- Jumlah orang yang mengikuti Pelaksanaan Koordinasi di Bidang Pendidikan Politik, Etika Budaya Politik, Peningkatan Demokrasi, Fasilitasi Kelembagaan Pemerintahan, Perwakilan dan Partai Politik, Pemilihan Umum/Pemilihan Umum Kepala Daerah, Serta Pemantauan Situasi Politik di Daerah
- Jumlah laporan Penyusunan Bahan Perumusan di Bidang Pendidikan Politik, Etika Budaya Politik, Peningkatan Demokrasi, Fasilitasi Kelembagaan Pemerintahan, Perwakilan, dan Partai Politik, Pemilihan Umum/Pemilihan Umum Kepala Daerah, Serta Pemantauan Situasi politik di Daerah
- Jumlah laporan Pelaksanaan Monitoring, Evaluasi dan Pelaporan di Bidang Pendidikan Politik, Etika Budaya Politik, Peningkatan Demokrasi, Fasilitasi Kelembagaan Pemerintahan, Perwakilan, dan Partai Politik, Pemilihan Umum/Pemilihan Umum Kepala Daerah, serta Pemantauan Situasi Politik di Daerah

## **7 Program Peningkatan Kewaspadaan Nasional dan Peningkatan Kualitas dan Fasilitasi Penanganan Konflik Sosial**

Indikator kinerja program atau outcome adalah Indeks Kewaspadaan Nasional, dengan kegiatan sebagai berikut :

- a. Perumusan Kebijakan Teknis dan Pelaksanaan Pemantapan Kewaspadaan Nasional dan Penanganan Konflik Sosial

Indikator keluaran dari kegiatan ini adalah:

- Persentase penanganan konflik sosial
- Persentase masyarakat yang paham terhadap kewaspadaan nasional dan penanganan konflik sosial

Sedangkan indikator keluaran dari sub kegiatan ini adalah :

- Jumlah orang Pelaksanaan Kebijakan di Bidang Kewaspadaan Dini, Kerja sama Intelijen, Pemantauan Orang Asing, Tenaga Kerja Asing, dan Lembaga Asing, Kewaspadaan Perbatasan Antar Negara, Fasilitasi Kelembagaan Bidang Kewaspadaan, serta Penanganan Konflik di Daerah
- Jumlah orang Pelaksanaan Koordinasi di Bidang Kewaspadaan Dini, Kerjasama Intelijen, Pemantauan Orang Asing, Tenaga Kerja Asing dan Lembaga Asing, Kewaspadaan Perbatasan Antar Negara, Fasilitasi Kelembagaan Bidang Kewaspadaan, serta Penanganan Konflik di Daerah
- Jumlah laporan Pelaksanaan Monitoring, Evaluasi dan Pelaporan di Bidang Kewaspadaan Dini, Kerja sama Intelijen, Pemantauan Orang Asing, Tenaga Kerja Asing dan Lembaga Asing, Kewaspadaan Perbatasan Antar Negara, Fasilitasi Kelembagaan Bidang Kewaspadaan, serta Penanganan Konflik di Daerah
- Jumlah laporan Pelaksanaan Forum Koordinasi Pimpinan Daerah Provinsi

Selanjutnya rincian Program Kegiatan dan Sub Kegiatan Badan Kesatuan Bangsa dan Politik Provinsi Jawa Tengah Tahun 2025-2029 tersaji pada tabel berikut:

Tabel 26 Rencana Program, Kegiatan, Sub Kegiatan dan Pendanaan Perangkat Daerah

| Tujuan                           | Sasaran                            | Kode              | Program                                                                                                                                                                                                                                                                            | Kegiatan | Sub Kegiatan | Outcome/ Output                                     | Indikator Kinerja                                                               | Satuan | Baseline Tahun 2024 (Realisasi) | Baseline Tahun 2025 (Target) | Target dan Pagu Indikatif Tahun |                 |        |                 |        |                 |        |                 | Unit Kerja Perangkat Daerah Penanggungjawab | Lokasi          |                                                                 |      |
|----------------------------------|------------------------------------|-------------------|------------------------------------------------------------------------------------------------------------------------------------------------------------------------------------------------------------------------------------------------------------------------------------|----------|--------------|-----------------------------------------------------|---------------------------------------------------------------------------------|--------|---------------------------------|------------------------------|---------------------------------|-----------------|--------|-----------------|--------|-----------------|--------|-----------------|---------------------------------------------|-----------------|-----------------------------------------------------------------|------|
|                                  |                                    |                   |                                                                                                                                                                                                                                                                                    |          |              |                                                     |                                                                                 |        |                                 |                              | 2026                            |                 | 2027   |                 | 2028   |                 | 2029   |                 |                                             |                 | 2030                                                            |      |
|                                  |                                    |                   |                                                                                                                                                                                                                                                                                    |          |              |                                                     |                                                                                 |        |                                 |                              | Target                          | Rp              | Target | Rp              | Target | Rp              | Target | Rp              |                                             |                 | Target                                                          | Rp   |
| (1)                              | (2)                                | (3)               | (4)                                                                                                                                                                                                                                                                                | (5)      | (6)          | (7)                                                 | (8)                                                                             | (9)    | (10)                            | (11)                         | (12)                            | (13)            | (14)   | (15)            | (16)   | (17)            | (18)   | (19)            | (20)                                        | (21)            | (22)                                                            | (23) |
| Meningkatkan Ketahanan Wilayah * |                                    |                   |                                                                                                                                                                                                                                                                                    |          |              |                                                     |                                                                                 |        |                                 |                              |                                 | 128.175.000.000 |        | 129.773.104.000 |        | 131.565.000.000 |        | 131.940.000.000 |                                             | 136.365.000.000 | Badan Kesatuan Bangsa dan Politik                               |      |
|                                  |                                    |                   |                                                                                                                                                                                                                                                                                    |          |              |                                                     | Indeks Ketahanan IPOLEKSOSBUD *                                                 | Angka  | 3,01                            | 3,01                         | 3,02                            |                 | 3,03   |                 | 3,04   |                 | 3,05   |                 | 3,06                                        |                 | Badan Kesatuan Bangsa dan Politik                               |      |
|                                  | Meningkatnya Stabilitas Politik ** |                   |                                                                                                                                                                                                                                                                                    |          |              |                                                     |                                                                                 |        |                                 |                              |                                 | 122.415.000.000 |        | 123.015.000.000 |        | 123.715.000.000 |        | 123.865.000.000 |                                             | 126.615.000.000 | Badan Kesatuan Bangsa dan Politik                               |      |
|                                  |                                    |                   |                                                                                                                                                                                                                                                                                    |          |              |                                                     | Indeks Ketahanan Politik **                                                     | Angka  | 3,11                            | 3,11                         | 3,12                            | 122.415.000.000 | 3,13   | 123.015.000.000 | 3,14   | 123.715.000.000 | 3,15   | 123.865.000.000 | 3,16                                        | 126.615.000.000 | Badan Kesatuan Bangsa dan Politik                               |      |
|                                  |                                    | 8.01.03           | PROGRAM P ENINGKATA N PERAN PARTAI POLITIK DAN LEMBAGA PENDIDIKAN MELALUI PENDIDIKAN POLITIK DAN PENGEMBA NGAN ETIKA SERTA BUDAYA POLITIK ***                                                                                                                                      |          |              |                                                     |                                                                                 |        |                                 |                              |                                 | 95.915.000.000  |        | 96.265.000.000  |        | 96.515.000.000  |        | 96.590.000.000  |                                             | 97.215.000.000  | Badan Kesatuan Bangsa dan Politik - Bidang Politik Dalam Negeri |      |
|                                  |                                    |                   |                                                                                                                                                                                                                                                                                    |          |              | Terjaminnya hak-hak sipil dan hak-hak politik       | Indeks Demokrasi Indonesia (IDI) Aspek Kebebasan ***                            | Angka  | N/A                             | 87,8                         | 88,11                           | 500.000.000     | 88,11  | 750.000.000     | 88,11  | 900.000.000     | 88,11  | 975.000.000     | 88,11                                       | 1.400.000.000   | Badan Kesatuan Bangsa dan Politik - Bidang Politik Dalam Negeri |      |
|                                  |                                    | 8.01.03.1.01      | Perumusan Kebijakan Teknis dan Pemantapan Pelaksanaan Bidang Pendidikan Politik, Etika Budaya Politik, Peningkatan Demokrasi, Fasilitasi Kelembagaan Pemerintahan, Perwakilan dan Partai Politik, Pemilihan Umum/Pemilihan Umum/Kepala Daerah, serta Pemantauan Situasi Politik ** |          |              |                                                     |                                                                                 |        |                                 |                              |                                 | 500.000.000     |        | 750.000.000     |        | 900.000.000     |        | 975.000.000     |                                             | 1.400.000.000   | Badan Kesatuan Bangsa dan Politik - Bidang Politik Dalam Negeri |      |
|                                  |                                    |                   |                                                                                                                                                                                                                                                                                    |          |              | Meningkatnya pemahaman masyarakat tentang demokrasi | Persentase masyarakat yang paham terhadap penguatan pengembangan demokrasi **** | %      | N/A                             | 89,5                         | 89,6                            | 200.000.000     | 89,7   | 450.000.000     | 89,8   | 500.000.000     | 89,9   | 500.000.000     | 90                                          | 700.000.000     | Pokja Pendidikan Politik dan Peningkatan Demokrasi              |      |
|                                  |                                    | 8.01.03.1.01.0002 | Penyusunan Bahan Perumusan Kebijakan di Bidang Pendidikan Politik, Etika Budaya Politik, Peningkatan Demokrasi, Fasilitasi Kelembagaan Pemerintahan, Perwakilan dan Partai Politik, Pemilihan Umum/Pemilihan Umum/Kepala Daerah, serta Pemantauan Situasi Politik di Daerah *****  |          |              |                                                     |                                                                                 |        |                                 |                              |                                 | 200.000.000     |        | 450.000.000     |        | 500.000.000     |        | 500.000.000     |                                             | 700.000.000     | Badan Kesatuan Bangsa dan Politik - Bidang Politik Dalam Negeri |      |

|  |  |  |  |  |  |                                                                                                  |                                                                                                        |         |   |   |   |             |   |             |   |             |   |             |   |             |                                                    |                                         |
|--|--|--|--|--|--|--------------------------------------------------------------------------------------------------|--------------------------------------------------------------------------------------------------------|---------|---|---|---|-------------|---|-------------|---|-------------|---|-------------|---|-------------|----------------------------------------------------|-----------------------------------------|
|  |  |  |  |  |  | Tersusunnya Kebijakan di Bidang Pendidikan Politik, Etika Budaya Politik, Peningkatan Demokrasi. | Jumlah Kebijakan di Bidang Pendidikan Politik, Etika Budaya Politik, Peningkatan Demokrasi, Fasilitasi | Dokumen | 4 | 4 | 4 | 200.000.000 | 4 | 450.000.000 | 4 | 500.000.000 | 4 | 500.000.000 | 4 | 700.000.000 | Pokja Pendidikan Politik dan Peningkatan Demokrasi | Bidang Politik Dalam Negeri JAWA TENGAH |
|--|--|--|--|--|--|--------------------------------------------------------------------------------------------------|--------------------------------------------------------------------------------------------------------|---------|---|---|---|-------------|---|-------------|---|-------------|---|-------------|---|-------------|----------------------------------------------------|-----------------------------------------|

| Tujuan | Sasaran | Kode              | Program | Kegiatan | Sub Kegiatan | Outcome/ Output                                                                                                                                                                                                                                                    | Indikator Kinerja                                                                                                                                                                                                                                                                              | Satuan | Baseline Tahun 2024 (Realisasi) | Baseline Tahun 2025 (Target) | Target dan Pagu Indikatif Tahun |                |        |                |        |                |        |                | Unit Kerja Perangkat Daerah Penanggungjawab | Lokasi         |                                                                 |                                         |  |
|--------|---------|-------------------|---------|----------|--------------|--------------------------------------------------------------------------------------------------------------------------------------------------------------------------------------------------------------------------------------------------------------------|------------------------------------------------------------------------------------------------------------------------------------------------------------------------------------------------------------------------------------------------------------------------------------------------|--------|---------------------------------|------------------------------|---------------------------------|----------------|--------|----------------|--------|----------------|--------|----------------|---------------------------------------------|----------------|-----------------------------------------------------------------|-----------------------------------------|--|
|        |         |                   |         |          |              |                                                                                                                                                                                                                                                                    |                                                                                                                                                                                                                                                                                                |        |                                 |                              | 2026                            |                | 2027   |                | 2028   |                | 2029   |                |                                             |                | 2030                                                            |                                         |  |
|        |         |                   |         |          |              |                                                                                                                                                                                                                                                                    |                                                                                                                                                                                                                                                                                                |        |                                 |                              | Target                          | Rp             | Target | Rp             | Target | Rp             | Target | Rp             |                                             |                | Target                                                          | Rp                                      |  |
| (1)    | (2)     | (3)               | (4)     | (5)      | (6)          | (7)                                                                                                                                                                                                                                                                | (8)                                                                                                                                                                                                                                                                                            | (9)    | (10)                            | (11)                         | (12)                            | (13)           | (14)   | (15)           | (16)   | (17)           | (18)   | (19)           | (20)                                        | (21)           | (22)                                                            | (23)                                    |  |
|        |         |                   |         |          |              | Fasilitasi Kelembagaan Pemerintahan, Perwakilan dan Partai Politik, Pemilihan Umum/Pemilihan Umum Kepala Daerah, serta Pemantauan Situasi Politik di Daerah                                                                                                        | Kelembagaan Pemerintahan, Perwakilan dan Partai Politik, Pemilihan Umum/Pemilihan Umum Kepala Daerah, serta Pemantauan Situasi Politik di Daerah *****                                                                                                                                         |        |                                 |                              |                                 |                |        |                |        |                |        |                |                                             |                |                                                                 |                                         |  |
|        |         |                   |         |          |              | Meningkatnya pendidikan politik masyarakat                                                                                                                                                                                                                         | Presentasi masyarakat yang paham terhadap pendidikan politik *****                                                                                                                                                                                                                             | %      | N/A                             | 89,5                         | 89,7                            | 300.000.000    | 89,8   | 300.000.000    | 89,9   | 400.000.000    | 90     | 475.000.000    | 91                                          | 700.000.000    | Pokja Pendidikan Politik dan Peningkatan Demokrasi              |                                         |  |
|        |         | 8.01.03.1.01.0003 |         |          |              | Pelaksanaan Kebijakan di Bidang Pendidikan Politik, Etika Budaya Politik, Peningkatan Demokrasi, Fasilitasi Kelembagaan Pemerintahan, Perwakilan dan Partai Politik, Pemilihan Umum/Pemilihan Umum Kepala Daerah, serta Pemantauan Situasi Politik di Daerah ***** |                                                                                                                                                                                                                                                                                                |        |                                 |                              |                                 | 300.000.000    |        | 300.000.000    |        | 400.000.000    |        | 475.000.000    |                                             | 700.000.000    | Badan Kesatuan Bangsa dan Politik - Bidang Politik Dalam Negeri |                                         |  |
|        |         |                   |         |          |              | Terlaksananya Kebijakan di Bidang Pendidikan Politik, Etika Budaya Politik, Peningkatan Demokrasi, Fasilitasi Kelembagaan Pemerintahan, Perwakilan dan Partai Politik, Pemilihan Umum/Pemilihan Umum Kepala Daerah, serta Pemantauan Situasi Politik di Daerah     | Jumlah Orang yang Mengikuti Pelaksanaan Kebijakan di Bidang Pendidikan Politik, Etika Budaya Politik, Peningkatan Demokrasi, Fasilitasi Kelembagaan Pemerintahan, Perwakilan dan Partai Politik, Pemilihan Umum/Pemilihan Umum Kepala Daerah, serta Pemantauan Situasi Politik di Daerah ***** | Orang  | 1.840                           | 3.055                        | 500                             | 300.000.000    | 500    | 300.000.000    | 670    | 400.000.000    | 800    | 475.000.000    | 1.170                                       | 700.000.000    | Pokja Pendidikan Politik dan Peningkatan Demokrasi              | Bidang Politik Dalam Negeri JAWA TENGAH |  |
|        |         |                   |         |          |              | Meningkatnya kinerja dan kapasitas lembaga demokrasi                                                                                                                                                                                                               | Indeks Demokrasi Indonesia (IDI) Apek Kapasitas Lembaga Demokrasi *****                                                                                                                                                                                                                        | Angka  | N/A                             | 79,43                        | 80,47                           | 95.415.000.000 | 80,71  | 95.515.000.000 | 80,96  | 95.615.000.000 | 81,99  | 95.615.000.000 | 81,99                                       | 95.815.000.000 | Badan Kesatuan Bangsa dan Politik - Bidang Politik Dalam Negeri |                                         |  |

|  |  |              |  |                                                                                                                                                                                                                                                                                    |  |                                                   |                                                                           |   |     |      |                |                |                |                |                |                |                |                |                |                                                                 |                                                                          |  |
|--|--|--------------|--|------------------------------------------------------------------------------------------------------------------------------------------------------------------------------------------------------------------------------------------------------------------------------------|--|---------------------------------------------------|---------------------------------------------------------------------------|---|-----|------|----------------|----------------|----------------|----------------|----------------|----------------|----------------|----------------|----------------|-----------------------------------------------------------------|--------------------------------------------------------------------------|--|
|  |  | 8.01.03.1.01 |  | Perumusan Kebijakan Teknis dan Pemantapan Pelaksanaan Bidang Pendidikan Politik, Etika Budaya Politik, Peningkatan Demokrasi, Fasilitasi Kelembagaan Pemerintahan, Perwakilan dan Partai Politik, Pemilihan Umum/Pemilihan Umum/Kepala Daerah, serta Pemantauan Situasi Politik ** |  |                                                   |                                                                           |   |     |      | 95.415.000.000 |                | 95.515.000.000 |                | 95.615.000.000 |                | 95.615.000.000 |                | 95.815.000.000 | Badan Kesatuan Bangsa dan Politik - Bidang Politik Dalam Negeri |                                                                          |  |
|  |  |              |  |                                                                                                                                                                                                                                                                                    |  | Meningkatnya pemahaman kelembagaan partai politik | Persentase kader partai politik yang paham terhadap penguatan kelembagaan | % | N/A | 89,5 | 89,7           | 95.415.000.000 | 89,8           | 95.515.000.000 | 89,9           | 95.615.000.000 | 90             | 95.615.000.000 | 91             | 95.815.000.000                                                  | Pokja Fasilitasi Kelembagaan Pemerintahan, Perwakilan Dan Partai Politik |  |

| Tujuan | Sasaran | Kode              | Program | Kegiatan | Sub Kegiatan                                                                                                                                                                                                                                                        | Outcome/ Output                                                                                                                                                                                                                                                       | Indikator Kinerja                                                                                                                                                                                                                                                                   | Satuan | Baseline Tahun 2024 (Realisasi) | Baseline Tahun 2025 (Target) | Target dan Pagu Indikatif Tahun |             |        |             |        |             |        |             | Unit Kerja Perangkat Daerah Penanggungjawab | Lokasi      |                                                                          |                                         |
|--------|---------|-------------------|---------|----------|---------------------------------------------------------------------------------------------------------------------------------------------------------------------------------------------------------------------------------------------------------------------|-----------------------------------------------------------------------------------------------------------------------------------------------------------------------------------------------------------------------------------------------------------------------|-------------------------------------------------------------------------------------------------------------------------------------------------------------------------------------------------------------------------------------------------------------------------------------|--------|---------------------------------|------------------------------|---------------------------------|-------------|--------|-------------|--------|-------------|--------|-------------|---------------------------------------------|-------------|--------------------------------------------------------------------------|-----------------------------------------|
|        |         |                   |         |          |                                                                                                                                                                                                                                                                     |                                                                                                                                                                                                                                                                       |                                                                                                                                                                                                                                                                                     |        |                                 |                              | 2026                            |             | 2027   |             | 2028   |             | 2029   |             |                                             |             | 2030                                                                     |                                         |
|        |         |                   |         |          |                                                                                                                                                                                                                                                                     |                                                                                                                                                                                                                                                                       |                                                                                                                                                                                                                                                                                     |        |                                 |                              | Target                          | Rp          | Target | Rp          | Target | Rp          | Target | Rp          |                                             |             | Target                                                                   | Rp                                      |
| (1)    | (2)     | (3)               | (4)     | (5)      | (6)                                                                                                                                                                                                                                                                 | (7)                                                                                                                                                                                                                                                                   | (8)                                                                                                                                                                                                                                                                                 | (9)    | (10)                            | (11)                         | (12)                            | (13)        | (14)   | (15)        | (16)   | (17)        | (18)   | (19)        | (20)                                        | (21)        | (22)                                                                     | (23)                                    |
|        |         |                   |         |          |                                                                                                                                                                                                                                                                     |                                                                                                                                                                                                                                                                       | politik ****                                                                                                                                                                                                                                                                        |        |                                 |                              |                                 |             |        |             |        |             |        |             |                                             |             |                                                                          |                                         |
|        |         | 8.01.03.1.01.0004 |         |          | Pelaksanaan Koordinasi di Bidang Pendidikan Politik, Etika Budaya Politik, Peningkatan Demokrasi, Fasilitasi Kelembagaan Pemerintahan, Perwakilan dan Partai Politik, Pemilihan Umum/Pemilihan Umum/Kepala Daerah, serta Pemantauan Situasi Politik di Daerah ***** |                                                                                                                                                                                                                                                                       |                                                                                                                                                                                                                                                                                     |        |                                 |                              |                                 | 200.000.000 |        | 300.000.000 |        | 400.000.000 |        | 400.000.000 |                                             | 600.000.000 | Badan Kesatuan Bangsa dan Politik - Bidang Politik Dalam Negeri          |                                         |
|        |         |                   |         |          |                                                                                                                                                                                                                                                                     | Terlaksananya Koordinasi di Bidang Pendidikan Politik, Etika Budaya Politik, Peningkatan Demokrasi, Fasilitasi Kelembagaan Pemerintahan, Perwakilan dan Partai Politik, Pemilihan Umum/Pemilihan Umum/Kepala Daerah, serta Pemantauan Situasi Politik di Daerah ***** | Jumlah Orang yang Mengikuti Koordinasi di Bidang Pendidikan Politik, Etika Budaya Politik, Peningkatan Demokrasi, Fasilitasi Kelembagaan Pemerintahan, Perwakilan dan Partai Politik, Pemilihan Umum/Pemilihan Umum/Kepala Daerah, serta Pemantauan Situasi Politik di Daerah ***** | Orang  | 180                             | 120                          | 335                             | 200.000.000 | 500    | 300.000.000 | 670    | 400.000.000 | 670    | 400.000.000 | 1.000                                       | 600.000.000 | Pokja Fasilitasi Kelembagaan Pemerintahan, Perwakilan Dan Partai Politik | Bidang Politik Dalam Negeri JAWA TENGAH |

|  |  |                   |                                                           |  |  |                                                                                                                                                                                                                                                                                               |                                                                                                                                                                                                                                                                                                      |         |   |    |                |                |                |                |                |                |                |                |                |                |                                                                                        |                                                                          |                                         |
|--|--|-------------------|-----------------------------------------------------------|--|--|-----------------------------------------------------------------------------------------------------------------------------------------------------------------------------------------------------------------------------------------------------------------------------------------------|------------------------------------------------------------------------------------------------------------------------------------------------------------------------------------------------------------------------------------------------------------------------------------------------------|---------|---|----|----------------|----------------|----------------|----------------|----------------|----------------|----------------|----------------|----------------|----------------|----------------------------------------------------------------------------------------|--------------------------------------------------------------------------|-----------------------------------------|
|  |  | 8.01.03.1.01.0005 |                                                           |  |  | Pelaksanaan Monitoring, Evaluasi dan Pelaporan di Bidang Pendidikan Politik, Etika Budaya Politik, Peningkatan Demokrasi, Fasilitasi Kelembagaan Pemerintahan, Perwakilan dan Partai Politik, Pemilihan Umum/Pemilihan Umum Kepala Daerah, serta Pemantauan Situasi Politik di Daerah *****   |                                                                                                                                                                                                                                                                                                      |         |   |    | 95.215.000.000 |                | 95.215.000.000 |                | 95.215.000.000 |                | 95.215.000.000 |                | 95.215.000.000 |                | Badan Kesatuan Bangsa dan Politik - Bidang Politik Dalam Negeri                        |                                                                          |                                         |
|  |  |                   |                                                           |  |  | Terlaksananya Monitoring, Evaluasi dan Pelaporan di Bidang Pendidikan Politik, Etika Budaya Politik, Peningkatan Demokrasi, Fasilitasi Kelembagaan Pemerintahan, Perwakilan dan Partai Politik, Pemilihan Umum/Pemilihan Umum Kepala Daerah, serta Pemantauan Situasi Politik di Daerah ***** | Jumlah Laporan Hasil Monitoring, Evaluasi dan Pelaporan di Bidang Pendidikan Politik, Etika Budaya Politik, Peningkatan Demokrasi, Fasilitasi Kelembagaan Pemerintahan, Perwakilan dan Partai Politik, Pemilihan Umum/Pemilihan Umum Kepala Daerah, serta Pemantauan Situasi Politik di Daerah ***** | Laporan | 4 | 12 | 8              | 95.215.000.000 | 8              | 95.215.000.000 | 10             | 95.215.000.000 | 10             | 95.215.000.000 | 10             | 95.215.000.000 |                                                                                        | Pokja Fasilitasi Kelembagaan Pemerintahan, Perwakilan Dan Partai Politik | Bidang Politik Dalam Negeri JAWA TENGAH |
|  |  | 8.01.06           | PROGRAM P ENINGKATAN KEWASPADAAN NASIONAL DAN PENINGKATAN |  |  |                                                                                                                                                                                                                                                                                               |                                                                                                                                                                                                                                                                                                      |         |   |    | 26.500.000.000 |                | 26.750.000.000 |                | 27.200.000.000 |                | 27.275.000.000 |                | 29.400.000.000 |                | Badan Kesatuan Bangsa dan Politik - Bidang Kewaspadaan Nasional dan Penanganan Konflik |                                                                          |                                         |

| Tujuan | Sasaran | Kode         | Program                                                                                                     | Kegiatan | Sub Kegiatan | Outcome/ Output                                                                                                                          | Indikator Kinerja                               | Satuan | Baseline Tahun 2024 (Realisasi) | Baseline Tahun 2025 (Target) | Target dan Pagu Indikatif Tahun |                |                |                |                |                |                |                | Unit Kerja Perangkat Daerah Penanggungjawab | Lokasi         |                                                                                        |                                                                                        |  |
|--------|---------|--------------|-------------------------------------------------------------------------------------------------------------|----------|--------------|------------------------------------------------------------------------------------------------------------------------------------------|-------------------------------------------------|--------|---------------------------------|------------------------------|---------------------------------|----------------|----------------|----------------|----------------|----------------|----------------|----------------|---------------------------------------------|----------------|----------------------------------------------------------------------------------------|----------------------------------------------------------------------------------------|--|
|        |         |              |                                                                                                             |          |              |                                                                                                                                          |                                                 |        |                                 |                              | 2026                            |                | 2027           |                | 2028           |                | 2029           |                |                                             |                | 2030                                                                                   |                                                                                        |  |
|        |         |              |                                                                                                             |          |              |                                                                                                                                          |                                                 |        |                                 |                              | Target                          | Rp             | Target         | Rp             | Target         | Rp             | Target         | Rp             |                                             |                | Target                                                                                 | Rp                                                                                     |  |
| (1)    | (2)     | (3)          | (4)                                                                                                         | (5)      | (6)          | (7)                                                                                                                                      | (8)                                             | (9)    | (10)                            | (11)                         | (12)                            | (13)           | (14)           | (15)           | (16)           | (17)           | (18)           | (19)           | (20)                                        | (21)           | (22)                                                                                   | (23)                                                                                   |  |
|        |         |              | KUALITAS DAN FASILITASI PENANGANAN KONFLIK SOSIAL ***                                                       |          |              |                                                                                                                                          |                                                 |        |                                 |                              |                                 |                |                |                |                |                |                |                |                                             |                |                                                                                        |                                                                                        |  |
|        |         |              |                                                                                                             |          |              | Meningkatnya kapasitas pemerintah daerah dan elemen masyarakat dalam rangka penanganan konflik sosial serta menjaga kondusifitas wilayah | Indeks Kewaspadaan Nasional ***                 | Angka  | -                               | 73,5                         | 74                              | 26.500.000.000 | 74,5           | 26.750.000.000 | 75             | 27.200.000.000 | 75,5           | 27.275.000.000 | 76                                          | 29.400.000.000 |                                                                                        | Badan Kesatuan Bangsa dan Politik - Bidang Kewaspadaan Nasional dan Penanganan Konflik |  |
|        |         | 8.01.06.1.01 | Perumusan Kebijakan Teknis dan Pelaksanaan Pemantapan Kewaspadaan Nasional dan Penanganan Konflik Sosial ** |          |              |                                                                                                                                          |                                                 |        |                                 |                              | 26.500.000.000                  |                | 26.750.000.000 |                | 27.200.000.000 |                | 27.275.000.000 |                | 29.400.000.000                              |                | Badan Kesatuan Bangsa dan Politik - Bidang Kewaspadaan Nasional dan Penanganan Konflik |                                                                                        |  |
|        |         |              |                                                                                                             |          |              | Tertanganinya Konflik Sosial                                                                                                             | Persentase konflik sosial yang tertangani ***** | %      | 100                             | 100                          | 100                             | 24.800.000.000 | 100            | 24.900.000.000 | 100            | 25.000.000.000 | 100            | 25.100.000.000 | 100                                         | 26.700.000.000 |                                                                                        | Pokja Penanganan Konflik                                                               |  |

|  |  |                   |  |  |                                                                                                                                                                                                                                                                  |                                                                                                                                                                                                                                                                                            |       |     |       |     |                |     |                |     |                |       |                |       |                |                                                                                        |                                                                |
|--|--|-------------------|--|--|------------------------------------------------------------------------------------------------------------------------------------------------------------------------------------------------------------------------------------------------------------------|--------------------------------------------------------------------------------------------------------------------------------------------------------------------------------------------------------------------------------------------------------------------------------------------|-------|-----|-------|-----|----------------|-----|----------------|-----|----------------|-------|----------------|-------|----------------|----------------------------------------------------------------------------------------|----------------------------------------------------------------|
|  |  | 8.01.06.1.01.0003 |  |  | Pelaksanaan Kebijakan di Bidang Kewaspadaan Dini, Kerja Sama Intelijen, Pemantauan Orang Asing, Tenaga Kerja Asing dan Lembaga Asing, Kewaspadaan Perbatasan Antar Negara, Fasilitasi Kelembagaan Bidang Kewaspadaan, serta Penanganan Konflik di Daerah *****   |                                                                                                                                                                                                                                                                                            |       |     |       |     | 300.000.000    |     | 400.000.000    |     | 500.000.000    |       | 600.000.000    |       | 700.000.000    | Badan Kesatuan Bangsa dan Politik - Bidang Kewaspadaan Nasional dan Penanganan Konflik |                                                                |
|  |  |                   |  |  | Terlaksananya Kebijakan di Bidang Kewaspadaan Dini, Kerja Sama Intelijen, Pemantauan Orang Asing, Tenaga Kerja Asing dan Lembaga Asing, Kewaspadaan Perbatasan Antar Negara, Fasilitasi Kelembagaan Bidang Kewaspadaan, serta Penanganan Konflik di Daerah ***** | Jumlah Orang yang Mengikuti Pelaksanaan Kebijakan di Bidang Kewaspadaan Dini, Kerja Sama Intelijen, Pemantauan Orang Asing, Tenaga Kerja Asing dan Lembaga Asing, Kewaspadaan Perbatasan Antar Negara, Fasilitasi Kelembagaan Bidang Kewaspadaan, serta Penanganan Konflik di Daerah ***** | Orang | N/A | 3.500 | 670 | 300.000.000    | 700 | 400.000.000    | 833 | 500.000.000    | 1.170 | 600.000.000    | 1.350 | 700.000.000    | Pokja Penanganan Konflik                                                               | Bidang Kewaspadaan Nasional dan Penanganan Konflik JAWA TENGAH |
|  |  | 8.01.06.1.01.0005 |  |  | Pelaksanaan Monitoring, Evaluasi dan Pelaporan di Bidang Kewaspadaan Dini, Kerja Sama Intelijen, Pemantauan Orang Asing, Tenaga Kerja Asing dan Lembaga Asing, Kewaspadaan Perbatasan Antar Negara,                                                              |                                                                                                                                                                                                                                                                                            |       |     |       |     | 24.500.000.000 |     | 24.500.000.000 |     | 24.500.000.000 |       | 24.500.000.000 |       | 26.000.000.000 | Badan Kesatuan Bangsa dan Politik - Bidang Kewaspadaan Nasional dan Penanganan Konflik |                                                                |

| Tujuan | Sasaran | Kode | Program | Kegiatan | Sub Kegiatan                                                                                                                                                                                                                                                                              | Outcome/ Output                                                                                                                                                                                                                                                                                  | Indikator Kinerja | Satuan | Baseline Tahun 2024 (Realisasi) | Baseline Tahun 2025 (Target) | Target dan Pagu Indikatif Tahun |      |                |      |                |      |                |      | Unit Kerja Perangkat Daerah Penanggungjawab | Lokasi                   |                                                                |      |
|--------|---------|------|---------|----------|-------------------------------------------------------------------------------------------------------------------------------------------------------------------------------------------------------------------------------------------------------------------------------------------|--------------------------------------------------------------------------------------------------------------------------------------------------------------------------------------------------------------------------------------------------------------------------------------------------|-------------------|--------|---------------------------------|------------------------------|---------------------------------|------|----------------|------|----------------|------|----------------|------|---------------------------------------------|--------------------------|----------------------------------------------------------------|------|
|        |         |      |         |          |                                                                                                                                                                                                                                                                                           |                                                                                                                                                                                                                                                                                                  |                   |        |                                 |                              | 2026                            |      | 2027           |      | 2028           |      | 2029           |      |                                             |                          | 2030                                                           |      |
|        |         |      |         |          |                                                                                                                                                                                                                                                                                           |                                                                                                                                                                                                                                                                                                  |                   |        |                                 |                              | Target                          | Rp   | Target         | Rp   | Target         | Rp   | Target         | Rp   |                                             |                          | Target                                                         | Rp   |
| (1)    | (2)     | (3)  | (4)     | (5)      | (6)                                                                                                                                                                                                                                                                                       | (7)                                                                                                                                                                                                                                                                                              | (8)               | (9)    | (10)                            | (11)                         | (12)                            | (13) | (14)           | (15) | (16)           | (17) | (18)           | (19) | (20)                                        | (21)                     | (22)                                                           | (23) |
|        |         |      |         |          | Fasilitasi Kelembagaan Bidang Kewaspadaan, serta Penanganan Konflik di Daerah *****                                                                                                                                                                                                       |                                                                                                                                                                                                                                                                                                  |                   |        |                                 |                              |                                 |      |                |      |                |      |                |      |                                             |                          |                                                                |      |
|        |         |      |         |          | Terlaksananya Monitoring, Evaluasi dan Pelaporan di Bidang Kewaspadaan Dini, Kerja Sama Intelijen, Pemantauan Orang Asing, Tenaga Kerja Asing dan Lembaga Asing, Kewaspadaan Perbatasan Antar Negara, Fasilitasi Kelembagaan Bidang Kewaspadaan, serta Penanganan Konflik di Daerah ***** | Jumlah Laporan Hasil Monitoring, Evaluasi dan Pelaporan di Bidang Kewaspadaan Dini, Kerja Sama Intelijen, Pemantauan Orang Asing, Tenaga Kerja Asing dan Lembaga Asing, Kewaspadaan Perbatasan Antar Negara, Fasilitasi Kelembagaan Bidang Kewaspadaan, serta Penanganan Konflik di Daerah ***** | Laporan           | N/A    | 4                               | 4                            | 24.500.000.000                  | 4    | 24.500.000.000 | 4    | 24.500.000.000 | 4    | 24.500.000.000 | 4    | 26.000.000.000                              | Pokja Penanganan Konflik | Bidang Kewaspadaan Nasional dan Penanganan Konflik JAWA TENGAH |      |

|  |  |                   |  |  |  |                                                                                                                                                                                                                                                                               |                                                                                                                                                                                                                                                                        |         |     |    |    |               |    |               |    |               |    |               |    |               |                                                                                        |                                                                |
|--|--|-------------------|--|--|--|-------------------------------------------------------------------------------------------------------------------------------------------------------------------------------------------------------------------------------------------------------------------------------|------------------------------------------------------------------------------------------------------------------------------------------------------------------------------------------------------------------------------------------------------------------------|---------|-----|----|----|---------------|----|---------------|----|---------------|----|---------------|----|---------------|----------------------------------------------------------------------------------------|----------------------------------------------------------------|
|  |  |                   |  |  |  | Meningkatnya pemahaman masyarakat tentang Kewaspadaan Nasional                                                                                                                                                                                                                | Persentase masyarakat yang paham terhadap Kewaspadaan Nasional ****                                                                                                                                                                                                    | %       | N/A | 77 | 80 | 1.700.000.000 | 83 | 1.850.000.000 | 86 | 2.200.000.000 | 89 | 2.175.000.000 | 90 | 2.700.000.000 | Pokja Kewaspadaan Dini Dan Kerjasama Intelijen                                         |                                                                |
|  |  | 8.01.06.1.01.0002 |  |  |  | Penyusunan Bahan Perumusan Kebijakan di Bidang Kewaspadaan Dini, Kerja Sama Intelijen, Pemantauan Orang Asing, Tenaga Kerja Asing dan Lembaga Asing, Kewaspadaan Perbatasan Antar Negara, Fasilitasi Kelembagaan Bidang Kewaspadaan, serta Penanganan Konflik di Daerah ***** |                                                                                                                                                                                                                                                                        |         |     |    |    | 200.000.000   |    | 200.000.000   |    | 250.000.000   |    | 200.000.000   |    | 200.000.000   | Badan Kesatuan Bangsa dan Politik - Bidang Kewaspadaan Nasional dan Penanganan Konflik |                                                                |
|  |  |                   |  |  |  | Tersusunnya Kebijakan di Bidang Kewaspadaan Dini, Kerja Sama Intelijen, Pemantauan Orang Asing, Tenaga Kerja Asing dan Lembaga Asing, Kewaspadaan Perbatasan Antar Negara, Fasilitasi Kelembagaan Bidang Kewaspadaan, serta Penanganan Konflik di Daerah                      | Jumlah Kebijakan di Bidang Kewaspadaan Dini, Kerja Sama Intelijen, Pemantauan Orang Asing, Tenaga Kerja Asing dan Lembaga Asing, Kewaspadaan Perbatasan Antar Negara, Fasilitasi Kelembagaan Bidang Kewaspadaan, serta Penanganan Konflik di Daerah yang Disusun ***** | Dokumen | N/A | 4  | 4  | 200.000.000   | 4  | 200.000.000   | 4  | 250.000.000   | 4  | 200.000.000   | 4  | 200.000.000   | Pokja Kewaspadaan Dini Dan Kerjasama Intelijen                                         | Bidang Kewaspadaan Nasional dan Penanganan Konflik JAWA TENGAH |
|  |  | 8.01.06.1.01.0004 |  |  |  | Pelaksanaan Koordinasi di Bidang Kewaspadaan Dini, Kerja Sama Intelijen, Pemantauan Orang Asing,                                                                                                                                                                              |                                                                                                                                                                                                                                                                        |         |     |    |    | 300.000.000   |    | 350.000.000   |    | 550.000.000   |    | 475.000.000   |    | 800.000.000   | Badan Kesatuan Bangsa dan Politik - Bidang Kewaspadaan Nasional dan Penanganan Konflik |                                                                |

| Tujuan | Sasaran | Kode | Program | Kegiatan | Sub Kegiatan                                                                                                                                                   | Outcome/ Output | Indikator Kinerja | Satuan | Baseline Tahun 2024 (Realisasi) | Baseline Tahun 2025 (Target) | Target dan Pagu Indikatif Tahun |      |        |      |        |      |        |      | Unit Kerja Perangkat Daerah Penanggungjawab | Lokasi |        |      |
|--------|---------|------|---------|----------|----------------------------------------------------------------------------------------------------------------------------------------------------------------|-----------------|-------------------|--------|---------------------------------|------------------------------|---------------------------------|------|--------|------|--------|------|--------|------|---------------------------------------------|--------|--------|------|
|        |         |      |         |          |                                                                                                                                                                |                 |                   |        |                                 |                              | 2026                            |      | 2027   |      | 2028   |      | 2029   |      |                                             |        | 2030   |      |
|        |         |      |         |          |                                                                                                                                                                |                 |                   |        |                                 |                              | Target                          | Rp   | Target | Rp   | Target | Rp   | Target | Rp   |                                             |        | Target | Rp   |
| (1)    | (2)     | (3)  | (4)     | (5)      | (6)                                                                                                                                                            | (7)             | (8)               | (9)    | (10)                            | (11)                         | (12)                            | (13) | (14)   | (15) | (16)   | (17) | (18)   | (19) | (20)                                        | (21)   | (22)   | (23) |
|        |         |      |         |          | Tenaga Kerja Asing dan Lembaga Asing, Kewaspadaan Perbatasan Antar Negara, Fasilitasi Kelembagaan Bidang Kewaspadaan, serta Penanganan Konflik di Daerah ***** |                 |                   |        |                                 |                              |                                 |      |        |      |        |      |        |      |                                             |        |        |      |

|  |                                  |                   |                                                                                                                 |  |  |                                                                                                                                                                                                                                                             |                                                                                                                                                                                                                                                                                     |         |     |       |       |               |       |               |       |               |       |               |       |               |                                                                                             |                                                                |
|--|----------------------------------|-------------------|-----------------------------------------------------------------------------------------------------------------|--|--|-------------------------------------------------------------------------------------------------------------------------------------------------------------------------------------------------------------------------------------------------------------|-------------------------------------------------------------------------------------------------------------------------------------------------------------------------------------------------------------------------------------------------------------------------------------|---------|-----|-------|-------|---------------|-------|---------------|-------|---------------|-------|---------------|-------|---------------|---------------------------------------------------------------------------------------------|----------------------------------------------------------------|
|  |                                  |                   |                                                                                                                 |  |  | Terlaksananya Koordinasi di Bidang Kewaspadaan Dini, Kerja Sama Intelijen, Pemantauan Orang Asing, Tenaga Kerja Asing dan Lembaga Asing, Kewaspadaan Perbatasan Antar Negara, Fasilitasi Kelembagaan Bidang Kewaspadaan, serta Penanganan Konflik di Daerah | Jumlah Orang yang Mengikuti Koordinasi di Bidang Kewaspadaan Dini, Kerja Sama Intelijen, Pemantauan Orang Asing, Tenaga Kerja Asing dan Lembaga Asing, Kewaspadaan Perbatasan Antar Negara, Fasilitasi Kelembagaan Bidang Kewaspadaan, serta Penanganan Konflik di Daerah *<br>**** | Orang   | N/A | 3.500 | 500   | 300.000.000   | 583   | 350.000.000   | 750   | 550.000.000   | 700   | 475.000.000   | 1.350 | 800.000.000   | Pokja Kewaspadaan Dini Dan Kerjasama Intelijen                                              | Bidang Kewaspadaan Nasional dan Penanganan Konflik JAWA TENGAH |
|  |                                  | 8.01.06.1.01.0006 |                                                                                                                 |  |  | Pelaksanaan Forum Koordinasi Pimpinan Daerah Provinsi<br>*****                                                                                                                                                                                              |                                                                                                                                                                                                                                                                                     |         |     |       |       | 1.200.000.000 |       | 1.300.000.000 |       | 1.400.000.000 |       | 1.500.000.000 |       | 1.700.000.000 | Badan Kesatuan Bangsa dan Politik - Bidang Kewaspadaan Nasional dan Penanganan Konflik      |                                                                |
|  |                                  |                   |                                                                                                                 |  |  | Terlaksananya Forum Koordinasi Pimpinan Daerah Provinsi                                                                                                                                                                                                     | Jumlah Dokumen Hasil Pelaksanaan Forum Koordinasi Pimpinan Daerah Provinsi<br>*****                                                                                                                                                                                                 | Dokumen | N/A | 4     | 12    | 1.200.000.000 | 12    | 1.300.000.000 | 12    | 1.400.000.000 | 12    | 1.500.000.000 | 12    | 1.700.000.000 | Pokja Kewaspadaan Dini Dan Kerjasama Intelijen                                              | Bidang Kewaspadaan Nasional dan Penanganan Konflik JAWA TENGAH |
|  | Meningkatnya Ketahanan Bangsa ** |                   |                                                                                                                 |  |  |                                                                                                                                                                                                                                                             |                                                                                                                                                                                                                                                                                     |         |     |       |       | 5.760.000.000 |       | 6.758.104.000 |       | 7.850.000.000 |       | 8.075.000.000 |       | 9.750.000.000 | Badan Kesatuan Bangsa dan Politik                                                           |                                                                |
|  |                                  |                   |                                                                                                                 |  |  |                                                                                                                                                                                                                                                             | Indeks Harmoni Indonesia **                                                                                                                                                                                                                                                         | Angka   | N/A | 6,4   | 6,5   | 5.760.000.000 | 6,6   | 6.758.104.000 | 6,7   | 7.850.000.000 | 6,8   | 8.075.000.000 | 6,9   | 9.750.000.000 | Badan Kesatuan Bangsa dan Politik                                                           |                                                                |
|  |                                  | 8.01.02           | PROGRAM PENGUATAN IDEOLOGI PANCASILA DAN KARAKTER KEBANGSAAN<br>N ***                                           |  |  |                                                                                                                                                                                                                                                             |                                                                                                                                                                                                                                                                                     |         |     |       |       | 1.160.000.000 |       | 1.510.000.000 |       | 1.800.000.000 |       | 1.875.000.000 |       | 2.250.000.000 | Badan Kesatuan Bangsa dan Politik - Bidang Ideologi, Wawasan Kebangsaan dan Karakter Bangsa |                                                                |
|  |                                  |                   |                                                                                                                 |  |  | Meningkatnya pembedaan nilai-nilai Pancasila dalam kehidupan bermasyarakat, berbangsa dan bernegara                                                                                                                                                         | Indeks Aktualisasi Pancasila ***                                                                                                                                                                                                                                                    | Angka   | N/A | 75,53 | 76,31 | 1.160.000.000 | 77,09 | 1.510.000.000 | 77,87 | 1.800.000.000 | 78,65 | 1.875.000.000 | 78,66 | 2.250.000.000 | Badan Kesatuan Bangsa dan Politik - Bidang Ideologi, Wawasan Kebangsaan dan Karakter Bangsa |                                                                |
|  |                                  | 8.01.02.1.01      | Perumusan Kebijakan Teknis dan Pemantapan Pelaksanaan Bidang Ideologi Pancasila dan Karakter Kebangsaan<br>**** |  |  |                                                                                                                                                                                                                                                             |                                                                                                                                                                                                                                                                                     |         |     |       |       | 1.160.000.000 |       | 1.510.000.000 |       | 1.800.000.000 |       | 1.875.000.000 |       | 2.250.000.000 | Badan Kesatuan Bangsa dan Politik - Bidang Ideologi, Wawasan Kebangsaan dan Karakter Bangsa |                                                                |
|  |                                  |                   |                                                                                                                 |  |  | Meningkatnya pemahaman pendidikan Bela Negara dan Karakter Bangsa                                                                                                                                                                                           | Prosentase masyarakat yang paham terhadap pendidikan Bela Negara dan Karakter Bangsa *<br>****                                                                                                                                                                                      | %       | N/A | 85    | 86    | 90.000.000    | 87    | 140.000.000   | 88    | 150.000.000   | 89    | 225.000.000   | 90    | 500.000.000   | Pokja Bela Negara dan Karakter Bangsa                                                       |                                                                |
|  |                                  | 8.01.02.1.01.0004 |                                                                                                                 |  |  | Pelaksanaan Koordinasi di                                                                                                                                                                                                                                   |                                                                                                                                                                                                                                                                                     |         |     |       |       | 40.000.000    |       | 90.000.000    |       | 100.000.000   |       | 100.000.000   |       | 200.000.000   | Badan Kesatuan Bangsa dan Politik - Bidang Ideologi,                                        |                                                                |

| Tujuan | Sasaran | Kode | Program | Kegiatan | Sub Kegiatan                                                                                                                                 | Outcome/ Output | Indikator Kinerja | Satuan | Baseline Tahun 2024 (Realisasi) | Baseline Tahun 2025 (Target) | Target dan Pagu Indikatif Tahun |      |        |      |        |      |        |      | Unit Kerja Perangkat Daerah Penanggungjawab | Lokasi |                                        |      |
|--------|---------|------|---------|----------|----------------------------------------------------------------------------------------------------------------------------------------------|-----------------|-------------------|--------|---------------------------------|------------------------------|---------------------------------|------|--------|------|--------|------|--------|------|---------------------------------------------|--------|----------------------------------------|------|
|        |         |      |         |          |                                                                                                                                              |                 |                   |        |                                 |                              | 2026                            |      | 2027   |      | 2028   |      | 2029   |      |                                             |        | 2030                                   |      |
|        |         |      |         |          |                                                                                                                                              |                 |                   |        |                                 |                              | Target                          | Rp   | Target | Rp   | Target | Rp   | Target | Rp   |                                             |        | Target                                 | Rp   |
| (1)    | (2)     | (3)  | (4)     | (5)      | (6)                                                                                                                                          | (7)             | (8)               | (9)    | (10)                            | (11)                         | (12)                            | (13) | (14)   | (15) | (16)   | (17) | (18)   | (19) | (20)                                        | (21)   | (22)                                   | (23) |
|        |         |      |         |          | Bidang Ideologi Wawasan Kebangsaan, Bela Negara, Karakter Bangsa, Pembauran Kebangsaan, Bhineka Tunggal Ika dan Sejarah Kebangsaan<br>*** ** |                 |                   |        |                                 |                              |                                 |      |        |      |        |      |        |      |                                             |        | Wawasan Kebangsaan dan Karakter Bangsa |      |

|  |  |                   |  |  |  |                                                                                                                                                                                            |                                                                                                                                                                                                    |         |     |       |     |               |     |               |     |               |     |               |     |               |                                                                                             |                                                                     |
|--|--|-------------------|--|--|--|--------------------------------------------------------------------------------------------------------------------------------------------------------------------------------------------|----------------------------------------------------------------------------------------------------------------------------------------------------------------------------------------------------|---------|-----|-------|-----|---------------|-----|---------------|-----|---------------|-----|---------------|-----|---------------|---------------------------------------------------------------------------------------------|---------------------------------------------------------------------|
|  |  |                   |  |  |  | Terlaksananya Koordinasi di Bidang Ideologi Wawasan Kebangsaan, Bela Negara, Karakter Bangsa, Pembauran Kebangsaan, Bhineka Tunggal Ika dan Sejarah Kebangsaan                             | Jumlah Orang yang Mengikuti Koordinasi di Bidang Ideologi Wawasan Kebangsaan, Bela Negara, Karakter Bangsa, Pembauran Kebangsaan, Bhineka Tunggal Ika dan Sejarah Kebangsaan *****                 | Orang   | N/A | 3.600 | 70  | 40.000.000    | 100 | 90.000.000    | 170 | 100.000.000   | 170 | 100.000.000   | 340 | 200.000.000   | Pokja Bela Negara dan Karakter Bangsa                                                       | Bidang Ideologi, Wawasan Kebangsaan dan Karakter Bangsa JAWA TENGAH |
|  |  | 8.01.02.1.01.0005 |  |  |  | Pelaksanaan Monitoring Evaluasi dan Pelaporan di Bidang Ideologi Wawasan Kebangsaan, Bela Negara, Karakter Bangsa, Pembauran Kebangsaan, Bhineka Tunggal Ika dan Sejarah Kebangsaan *** ** |                                                                                                                                                                                                    |         |     |       |     | 50.000.000    |     | 50.000.000    |     | 50.000.000    |     | 125.000.000   |     | 300.000.000   | Badan Kesatuan Bangsa dan Politik - Bidang Ideologi, Wawasan Kebangsaan dan Karakter Bangsa |                                                                     |
|  |  |                   |  |  |  | Terlaksananya Monitoring Evaluasi dan Pelaporan di Bidang Ideologi Wawasan Kebangsaan, Bela Negara, Karakter Bangsa, Pembauran Kebangsaan, Bhineka Tunggal Ika dan Sejarah Kebangsaan      | Jumlah Laporan Hasil Monitoring Evaluasi dan Pelaporan di Bidang Ideologi Wawasan Kebangsaan, Bela Negara, Karakter Bangsa, Pembauran Kebangsaan, Bhineka Tunggal Ika dan Sejarah Kebangsaan ***** | Laporan | 4   | 4     | 4   | 50.000.000    | 4   | 50.000.000    | 4   | 50.000.000    | 4   | 125.000.000   | 4   | 300.000.000   | Pokja Bela Negara dan Karakter Bangsa                                                       | Bidang Ideologi, Wawasan Kebangsaan dan Karakter Bangsa JAWA TENGAH |
|  |  |                   |  |  |  | Meningkatnya pemahaman masyarakat yang paham terhadap Ideologi Pancasila dan Wawasan Kebangsaan                                                                                            | Persentase masyarakat yang paham terhadap ideologi Pancasila dan Wawasan Kebangsaan *****                                                                                                          | %       | N/A | 85    | 86  | 1.070.000.000 | 87  | 1.370.000.000 | 88  | 1.650.000.000 | 89  | 1.650.000.000 | 90  | 1.750.000.000 | Pokja Ideologi dan Wawasan Kebangsaan                                                       |                                                                     |
|  |  | 8.01.02.1.01.0003 |  |  |  | Pelaksanaan Kebijakan di Bidang Ideologi Wawasan Kebangsaan, Bela Negara, Karakter Bangsa, Pembauran Kebangsaan, Bhineka Tunggal Ika dan Sejarah Kebangsaan *** **                         |                                                                                                                                                                                                    |         |     |       |     | 300.000.000   |     | 400.000.000   |     | 400.000.000   |     | 400.000.000   |     | 500.000.000   | Badan Kesatuan Bangsa dan Politik - Bidang Ideologi, Wawasan Kebangsaan dan Karakter Bangsa |                                                                     |
|  |  |                   |  |  |  | Terlaksananya Kebijakan di Bidang Ideologi Wawasan Kebangsaan, Bela Negara, Karakter                                                                                                       | Jumlah Orang yang Mengikuti Pelaksanaan Kebijakan di Bidang Ideologi Wawasan Kebangsaan, Bela                                                                                                      | Orang   | N/A | 2.000 | 500 | 300.000.000   | 670 | 400.000.000   | 670 | 400.000.000   | 670 | 400.000.000   | 840 | 500.000.000   | Pokja Ideologi dan Wawasan Kebangsaan                                                       | Bidang Ideologi, Wawasan Kebangsaan dan Karakter Bangsa JAWA TENGAH |

| Tujuan | Sasaran | Kode              | Program | Kegiatan | Sub Kegiatan | Outcome/ Output                                                          | Indikator Kinerja                                                                               | Satuan | Baseline Tahun 2024 (Realisasi) | Baseline Tahun 2025 (Target) | Target dan Pagu Indikatif Tahun |            |        |            |        |            |        |            | Unit Kerja Perangkat Daerah Penanggungjawab | Lokasi     |                                                                                             |      |  |
|--------|---------|-------------------|---------|----------|--------------|--------------------------------------------------------------------------|-------------------------------------------------------------------------------------------------|--------|---------------------------------|------------------------------|---------------------------------|------------|--------|------------|--------|------------|--------|------------|---------------------------------------------|------------|---------------------------------------------------------------------------------------------|------|--|
|        |         |                   |         |          |              |                                                                          |                                                                                                 |        |                                 |                              | 2026                            |            | 2027   |            | 2028   |            | 2029   |            |                                             |            | 2030                                                                                        |      |  |
|        |         |                   |         |          |              |                                                                          |                                                                                                 |        |                                 |                              | Target                          | Rp         | Target | Rp         | Target | Rp         | Target | Rp         |                                             |            | Target                                                                                      | Rp   |  |
| (1)    | (2)     | (3)               | (4)     | (5)      | (6)          | (7)                                                                      | (8)                                                                                             | (9)    | (10)                            | (11)                         | (12)                            | (13)       | (14)   | (15)       | (16)   | (17)       | (18)   | (19)       | (20)                                        | (21)       | (22)                                                                                        | (23) |  |
|        |         |                   |         |          |              | Bangsa, Pembauran Kebangsaan, Bhineka Tunggal Ika dan Sejarah Kebangsaan | Negara, Karakter Bangsa, Pembauran Kebangsaan, Bhineka Tunggal Ika dan Sejarah Kebangsaan ***** |        |                                 |                              |                                 |            |        |            |        |            |        |            |                                             |            |                                                                                             |      |  |
|        |         | 8.01.02.1.01.0007 |         |          |              | Pengangkatan Purnapaskibrak a Duta Pancasila *****                       |                                                                                                 |        |                                 |                              |                                 | 20.000.000 |        | 20.000.000 |        | 50.000.000 |        | 50.000.000 |                                             | 50.000.000 | Badan Kesatuan Bangsa dan Politik - Bidang Ideologi, Wawasan Kebangsaan dan Karakter Bangsa |      |  |

|  |  |                   |                                                                   |  |  |                                                                                                                          |                                                                                                |         |     |       |       |               |       |               |       |               |    |               |    |               |                                                                                                            |                                                                     |
|--|--|-------------------|-------------------------------------------------------------------|--|--|--------------------------------------------------------------------------------------------------------------------------|------------------------------------------------------------------------------------------------|---------|-----|-------|-------|---------------|-------|---------------|-------|---------------|----|---------------|----|---------------|------------------------------------------------------------------------------------------------------------|---------------------------------------------------------------------|
|  |  |                   |                                                                   |  |  | Terbentuknya purnapaskibraka duta pancasila                                                                              | Jumlah Purnapaskibraka Duta Pancasila ***                                                      | Orang   | N/A | 35    | 35    | 20.000.000    | 35    | 20.000.000    | 35    | 50.000.000    | 35 | 50.000.000    | 35 | 50.000.000    | Pokja Ideologi dan Wawasan Kebangsaan                                                                      | Bidang Ideologi, Wawasan Kebangsaan dan Karakter Bangsa JAWA TENGAH |
|  |  | 8.01.02.1.01.0008 |                                                                   |  |  | Pembinaan terhadap aktivitas kepaskibrakaan dan Purnapaskibraka *****                                                    |                                                                                                |         |     |       |       | 30.000.000    |       | 50.000.000    |       | 50.000.000    |    | 50.000.000    |    | 50.000.000    | Badan Kesatuan Bangsa dan Politik - Bidang Ideologi, Wawasan Kebangsaan dan Karakter Bangsa                |                                                                     |
|  |  |                   |                                                                   |  |  | Terlaksananya pembinaan aktivitas kepaskibrakaan dan purnapaskibraka                                                     | Laporan Hasil Pembinaan Aktivitas Kepaskibrakaan dan Laporan Hasil Pembinaan Purnapaskibraka * | Dokumen | N/A | 4     | 4     | 30.000.000    | 4     | 50.000.000    | 4     | 50.000.000    | 4  | 50.000.000    | 4  | 50.000.000    | Pokja Ideologi dan Wawasan Kebangsaan                                                                      | Bidang Ideologi, Wawasan Kebangsaan dan Karakter Bangsa JAWA TENGAH |
|  |  | 8.01.02.1.01.0009 |                                                                   |  |  | Pelaksanaan tugas Paskibraka *****                                                                                       |                                                                                                |         |     |       |       | 20.000.000    |       | 50.000.000    |       | 50.000.000    |    | 50.000.000    |    | 50.000.000    | Badan Kesatuan Bangsa dan Politik - Bidang Ideologi, Wawasan Kebangsaan dan Karakter Bangsa                |                                                                     |
|  |  |                   |                                                                   |  |  | Terlaksananya penugasan paskibraka                                                                                       | Jumlah Dokumen Pelaksanaan Tugas Paskibraka *****                                              | Dokumen | N/A | 4     | 4     | 20.000.000    | 4     | 50.000.000    | 4     | 50.000.000    | 4  | 50.000.000    | 4  | 50.000.000    | Pokja Ideologi dan Wawasan Kebangsaan                                                                      | Bidang Ideologi, Wawasan Kebangsaan dan Karakter Bangsa JAWA TENGAH |
|  |  | 8.01.02.1.01.0012 |                                                                   |  |  | Pembentukan Paskibraka *****                                                                                             |                                                                                                |         |     |       |       | 700.000.000   |       | 850.000.000   |       | 1.100.000.000 |    | 1.100.000.000 |    | 1.100.000.000 | Badan Kesatuan Bangsa dan Politik - Bidang Ideologi, Wawasan Kebangsaan dan Karakter Bangsa                |                                                                     |
|  |  |                   |                                                                   |  |  | Terbentuknya pasukan pengibar bendera pusaka                                                                             | Jumlah Paskibraka *****                                                                        | Orang   | N/A | 70    | 70    | 700.000.000   | 70    | 850.000.000   | 70    | 1.100.000.000 | 70 | 1.100.000.000 | 70 | 1.100.000.000 | Pokja Ideologi dan Wawasan Kebangsaan                                                                      | Bidang Ideologi, Wawasan Kebangsaan dan Karakter Bangsa JAWA TENGAH |
|  |  | 8.01.04           | PROGRAM PEMBERDAYAAN DAN PENGAWASAN ORGANISASI KEMASYARAKATAN *** |  |  |                                                                                                                          |                                                                                                |         |     |       |       | 3.850.000.000 |       | 4.200.000.000 |       | 4.700.000.000 |    | 4.775.000.000 |    | 5.500.000.000 | Badan Kesatuan Bangsa dan Politik - Bidang Ketahanan Ekonomi, Sosial, Budaya dan Organisasi Kemasyarakatan |                                                                     |
|  |  |                   |                                                                   |  |  | Meningkatnya peran strategis ormas dan kemandirian ormas dalam mendukung pembangunan                                     | Indeks Kinerja Ormas ***                                                                       | Angka   | 80  | 77,87 | 78,26 | 3.850.000.000 | 78,91 | 4.200.000.000 | 79,34 | 4.700.000.000 | 81 | 4.775.000.000 | 82 | 5.500.000.000 | Badan Kesatuan Bangsa dan Politik - Bidang Ketahanan Ekonomi, Sosial, Budaya dan Organisasi Kemasyarakatan |                                                                     |
|  |  | 8.01.04.1.01      |                                                                   |  |  | Perumusan Kebijakan Teknis dan Pemantapan Pelaksanaan Bidang Pemberdayaan dan Pengawasan Organisasi Kemasyarakatan ***** |                                                                                                |         |     |       |       | 3.850.000.000 |       | 4.200.000.000 |       | 4.700.000.000 |    | 4.775.000.000 |    | 5.500.000.000 | Badan Kesatuan Bangsa dan Politik - Bidang Ketahanan Ekonomi, Sosial, Budaya dan Organisasi Kemasyarakatan |                                                                     |
|  |  |                   |                                                                   |  |  | Meningkatnya kemandirian ormas dalam rangka menunjang pembangunan daerah                                                 | Persentase Masyarakat yang paham terhadap pemberdayaan Ormas *****                             | %       | N/A | 85    | 86    | 600.000.000   | 87    | 950.000.000   | 88    | 1.200.000.000 | 89 | 1.275.000.000 | 90 | 1.500.000.000 | Pokja Organisasi Kemasyarakatan                                                                            |                                                                     |
|  |  | 8.01.04.1.01.0003 |                                                                   |  |  | Pelaksanaan Kebijakan                                                                                                    |                                                                                                |         |     |       |       | 300.000.000   |       | 450.000.000   |       | 600.000.000   |    | 675.000.000   |    | 800.000.000   | Badan Kesatuan Bangsa dan Politik - Bidang Ketahanan                                                       |                                                                     |

| Tujuan | Sasaran | Kode | Program | Kegiatan | Sub Kegiatan                                                                                                                          | Outcome/ Output | Indikator Kinerja | Satuan | Baseline Tahun 2024 (Realisasi) | Baseline Tahun 2025 (Target) | Target dan Pagu Indikatif Tahun |      |        |      |        |      |        |      | Unit Kerja Perangkat Daerah Penanggungjawab | Lokasi |                                                       |      |
|--------|---------|------|---------|----------|---------------------------------------------------------------------------------------------------------------------------------------|-----------------|-------------------|--------|---------------------------------|------------------------------|---------------------------------|------|--------|------|--------|------|--------|------|---------------------------------------------|--------|-------------------------------------------------------|------|
|        |         |      |         |          |                                                                                                                                       |                 |                   |        |                                 |                              | 2026                            |      | 2027   |      | 2028   |      | 2029   |      |                                             |        | 2030                                                  |      |
|        |         |      |         |          |                                                                                                                                       |                 |                   |        |                                 |                              | Target                          | Rp   | Target | Rp   | Target | Rp   | Target | Rp   |                                             |        | Target                                                | Rp   |
| (1)    | (2)     | (3)  | (4)     | (5)      | (6)                                                                                                                                   | (7)             | (8)               | (9)    | (10)                            | (11)                         | (12)                            | (13) | (14)   | (15) | (16)   | (17) | (18)   | (19) | (20)                                        | (21)   | (22)                                                  | (23) |
|        |         |      |         |          | Dibidang Pendaftaran Ormas, Pemberdayaan Ormas, Evaluasi dan Mediasi Sengketa Ormas, Pengawasan Ormas dan Ormas Asing di Daerah ***** |                 |                   |        |                                 |                              |                                 |      |        |      |        |      |        |      |                                             |        | Ekonomi, Sosial, Budaya dan Organisasi Kemasyarakatan |      |

|  |  |                   |  |  |                                                                                                                                                                                     |                                                                                                                                                                                                  |         |       |       |     |               |     |               |       |               |       |               |       |               |                                                                                                            |                                                                                    |
|--|--|-------------------|--|--|-------------------------------------------------------------------------------------------------------------------------------------------------------------------------------------|--------------------------------------------------------------------------------------------------------------------------------------------------------------------------------------------------|---------|-------|-------|-----|---------------|-----|---------------|-------|---------------|-------|---------------|-------|---------------|------------------------------------------------------------------------------------------------------------|------------------------------------------------------------------------------------|
|  |  |                   |  |  | Terlaksananya Kebijakan Bidang Pendaftaran Ormas, Pemberdayaan Ormas, Evaluasi dan Mediasi Sengketa Ormas, Pengawasan Ormas dan Ormas Asing di Daerah                               | Jumlah Orang yang Mengikuti Pelaksanaan Kebijakan Bidang Pendaftaran Ormas, Pemberdayaan Ormas, Evaluasi dan Mediasi Sengketa Ormas, Pengawasan Ormas dan Ormas Asing di Daerah **<br>***        | Orang   | 1.200 | 3.200 | 500 | 300.000.000   | 750 | 450.000.000   | 1.000 | 600.000.000   | 1.130 | 675.000.000   | 1.130 | 800.000.000   | Pokja Organisasi Kemasyarakatan                                                                            | Bidang Ketahanan Ekonomi, Sosial, Budaya dan Organisasi Kemasyarakatan JAWA TENGAH |
|  |  | 8.01.04.1.01.0004 |  |  | Pelaksanaan Koordinasi Dibidang Pendaftaran Ormas, Pemberdayaan Ormas, Evaluasi dan Mediasi Sengketa Ormas, Pengawasan Ormas dan Ormas Asing di Daerah *****                        |                                                                                                                                                                                                  |         |       |       |     | 300.000.000   |     | 500.000.000   |       | 600.000.000   |       | 600.000.000   |       | 700.000.000   | Badan Kesatuan Bangsa dan Politik - Bidang Ketahanan Ekonomi, Sosial, Budaya dan Organisasi Kemasyarakatan |                                                                                    |
|  |  |                   |  |  | Terlaksananya Koordinasi Dibidang Pendaftaran Ormas, Pemberdayaan Ormas, Evaluasi dan Mediasi Sengketa Ormas, Pengawasan Ormas dan Ormas Asing di Daerah                            | Jumlah Orang yang Mengikuti Koordinasi Dibidang Pendaftaran Ormas, Pemberdayaan Ormas, Evaluasi dan Mediasi Sengketa Ormas, Pengawasan Ormas dan Ormas Asing di Daerah **<br>***                 | Orang   | 320   | 200   | 500 | 300.000.000   | 670 | 500.000.000   | 1.000 | 600.000.000   | 1.000 | 600.000.000   | 1.170 | 700.000.000   | Pokja Organisasi Kemasyarakatan                                                                            | Bidang Ketahanan Ekonomi, Sosial, Budaya dan Organisasi Kemasyarakatan JAWA TENGAH |
|  |  |                   |  |  | Meningkatnya pengawasan ormas dalam rangka menjaga kondusifitas wilayah                                                                                                             | Persentase Penanganan Pengawasan Ormas<br>***                                                                                                                                                    | %       | N/A   | 100   | 100 | 3.250.000.000 | 100 | 3.250.000.000 | 100   | 3.500.000.000 | 100   | 3.500.000.000 | 100   | 4.000.000.000 | Pokja Organisasi Kemasyarakatan                                                                            |                                                                                    |
|  |  | 8.01.04.1.01.0005 |  |  | Pelaksanaan Monitoring Evaluasi dan Pelaporan Dibidang Pendaftaran Ormas, Pemberdayaan Ormas, Evaluasi dan Mediasi Sengketa Ormas, Pengawasan Ormas dan Ormas Asing di Daerah ***** |                                                                                                                                                                                                  |         |       |       |     | 3.250.000.000 |     | 3.250.000.000 |       | 3.500.000.000 |       | 3.500.000.000 |       | 4.000.000.000 | Badan Kesatuan Bangsa dan Politik - Bidang Ketahanan Ekonomi, Sosial, Budaya dan Organisasi Kemasyarakatan |                                                                                    |
|  |  |                   |  |  | Terlaksananya Monitoring Evaluasi dan Pelaporan Dibidang Pendaftaran Ormas, Pemberdayaan Ormas, Evaluasi dan Mediasi Sengketa Ormas, Pengawasan Ormas dan Ormas Asing di            | Jumlah Laporan Hasil Monitoring Evaluasi dan Pelaporan Dibidang Pendaftaran Ormas, Pemberdayaan Ormas, Evaluasi dan Mediasi Sengketa Ormas, Pengawasan Ormas dan Ormas Asing di Daerah **<br>*** | Laporan | 35    | 4     | 4   | 3.250.000.000 | 4   | 3.250.000.000 | 4     | 3.500.000.000 | 4     | 3.500.000.000 | 4     | 4.000.000.000 | Pokja Organisasi Kemasyarakatan                                                                            | Bidang Ketahanan Ekonomi, Sosial, Budaya dan Organisasi Kemasyarakatan JAWA TENGAH |

| Tujuan | Sasaran | Kode    | Program                                                                       | Kegiatan | Sub Kegiatan | Outcome/ Output | Indikator Kinerja | Satuan | Baseline Tahun 2024 (Realisasi) | Baseline Tahun 2025 (Target) | Target dan Pagu Indikatif Tahun |      |               |      |               |      |               |      |               |                                                                                                            | Unit Kerja Perangkat Daerah Penanggungjawab | Lokasi |
|--------|---------|---------|-------------------------------------------------------------------------------|----------|--------------|-----------------|-------------------|--------|---------------------------------|------------------------------|---------------------------------|------|---------------|------|---------------|------|---------------|------|---------------|------------------------------------------------------------------------------------------------------------|---------------------------------------------|--------|
|        |         |         |                                                                               |          |              |                 |                   |        |                                 |                              | 2026                            |      | 2027          |      | 2028          |      | 2029          |      | 2030          |                                                                                                            |                                             |        |
|        |         |         |                                                                               |          |              |                 |                   |        |                                 |                              | Target                          | Rp   | Target        | Rp   | Target        | Rp   | Target        | Rp   | Target        | Rp                                                                                                         |                                             |        |
| (1)    | (2)     | (3)     | (4)                                                                           | (5)      | (6)          | (7)             | (8)               | (9)    | (10)                            | (11)                         | (12)                            | (13) | (14)          | (15) | (16)          | (17) | (18)          | (19) | (20)          | (21)                                                                                                       | (22)                                        | (23)   |
|        |         |         |                                                                               |          |              | Daerah          |                   |        |                                 |                              |                                 |      |               |      |               |      |               |      |               |                                                                                                            |                                             |        |
|        |         | 8.01.05 | PROGRAM PEMBINAAN DAN PENGE MBANGAN KETAHANAN EKONOMI, SOSIAL, DAN BUDAYA *** |          |              |                 |                   |        |                                 |                              | 750.000.000                     |      | 1.048.104.000 |      | 1.350.000.000 |      | 1.425.000.000 |      | 2.000.000.000 | Badan Kesatuan Bangsa dan Politik - Bidang Ketahanan Ekonomi, Sosial, Budaya dan Organisasi Kemasyarakatan |                                             |        |

|  |  |                   |  |                                                                                                                                                                                                                            |  |                                                                                                                                                                                               |                                                                                                                                                                                                                               |         |       |       |      |             |      |             |      |             |      |             |       |               |                                                                                                            |                                                                                    |
|--|--|-------------------|--|----------------------------------------------------------------------------------------------------------------------------------------------------------------------------------------------------------------------------|--|-----------------------------------------------------------------------------------------------------------------------------------------------------------------------------------------------|-------------------------------------------------------------------------------------------------------------------------------------------------------------------------------------------------------------------------------|---------|-------|-------|------|-------------|------|-------------|------|-------------|------|-------------|-------|---------------|------------------------------------------------------------------------------------------------------------|------------------------------------------------------------------------------------|
|  |  |                   |  |                                                                                                                                                                                                                            |  | Meningkatnya moderasi beragama di masyarakat                                                                                                                                                  | Indeks Toleransi *<br>**                                                                                                                                                                                                      | Angka   | 76,76 | 74,3  | 75,4 | 500.000.000 | 76,5 | 798.104.000 | 77,6 | 900.000.000 | 78,7 | 975.000.000 | 79    | 1.400.000.000 | Badan Kesatuan Bangsa dan Politik - Bidang Ketahanan Ekonomi, Sosial, Budaya dan Organisasi Kemasyarakatan |                                                                                    |
|  |  | 8.01.05.1.01      |  | Perumusan Kebijakan Teknis dan Pemantapan Pelaksanaan Bidang Ketahanan Ekonomi, Sosial dan Budaya ****                                                                                                                     |  |                                                                                                                                                                                               |                                                                                                                                                                                                                               |         |       |       |      | 500.000.000 |      | 798.104.000 |      | 900.000.000 |      | 975.000.000 |       | 1.400.000.000 | Badan Kesatuan Bangsa dan Politik - Bidang Ketahanan Ekonomi, Sosial, Budaya dan Organisasi Kemasyarakatan |                                                                                    |
|  |  |                   |  |                                                                                                                                                                                                                            |  | Meningkatnya pemahaman masyarakat tentang moderasi beragama                                                                                                                                   | Persentase masyarakat yang paham terhadap Kerukunan Umat Beragama dan Penghayat Kepercayaan di Daerah *****                                                                                                                   | %       | N/A   | 74,3  | 75,4 | 500.000.000 | 76,5 | 798.104.000 | 77,6 | 900.000.000 | 78,7 | 975.000.000 | 79    | 1.400.000.000 | Pokja Ketahanan Ekonomi, Sosial dan Budaya                                                                 |                                                                                    |
|  |  | 8.01.05.1.01.0003 |  | Pelaksanaan Kebijakan di Bidang Ketahanan Ekonomi, Sosial, Budaya dan Fasilitasi Pencegahan Penyalagunaan Narkotika, Fasilitasi Kerukunan Umat Beragama dan Penghayat Kepercayaan di Daerah *****                          |  |                                                                                                                                                                                               |                                                                                                                                                                                                                               |         |       |       |      | 300.000.000 |      | 500.000.000 |      | 500.000.000 |      | 575.000.000 |       | 800.000.000   | Badan Kesatuan Bangsa dan Politik - Bidang Ketahanan Ekonomi, Sosial, Budaya dan Organisasi Kemasyarakatan |                                                                                    |
|  |  |                   |  |                                                                                                                                                                                                                            |  | Terlaksananya Kebijakan di Bidang Ketahanan Ekonomi, Sosial, Budaya dan Fasilitasi Pencegahan Penyalagunaan Narkotika, Fasilitasi Kerukunan Umat Beragama dan Penghayat Kepercayaan di Daerah | Jumlah Orang yang Mengikuti Pelaksanaan Kebijakan di Bidang Ketahanan Ekonomi, Sosial, Budaya dan Fasilitasi Pencegahan Penyalagunaan Narkotika, Fasilitasi Kerukunan Umat Beragama dan Penghayat Kepercayaan di Daerah ***** | Orang   | 1.210 | 2.400 | 500  | 300.000.000 | 835  | 500.000.000 | 835  | 500.000.000 | 960  | 575.000.000 | 1.340 | 800.000.000   | Pokja Ketahanan Ekonomi, Sosial dan Budaya                                                                 | Bidang Ketahanan Ekonomi, Sosial, Budaya dan Organisasi Kemasyarakatan JAWA TENGAH |
|  |  | 8.01.05.1.01.0005 |  | Pelaksanaan Monitoring, Evaluasi dan Pelaporan di Bidang Ketahanan Ekonomi, Sosial, Budaya dan Fasilitasi Pencegahan Penyalagunaan Narkotika, Fasilitasi Kerukunan Umat Beragama dan Penghayat Kepercayaan di Daerah ***** |  |                                                                                                                                                                                               |                                                                                                                                                                                                                               |         |       |       |      | 200.000.000 |      | 298.104.000 |      | 400.000.000 |      | 400.000.000 |       | 600.000.000   | Badan Kesatuan Bangsa dan Politik - Bidang Ketahanan Ekonomi, Sosial, Budaya dan Organisasi Kemasyarakatan |                                                                                    |
|  |  |                   |  |                                                                                                                                                                                                                            |  | Terlaksananya Monitoring, Evaluasi dan Pelaporan di Bidang Ketahanan Ekonomi, Sosial, Budaya dan Fasilitasi                                                                                   | Jumlah Laporan Hasil Monitoring, Evaluasi dan Pelaporan di Bidang Ketahanan Ekonomi, Sosial, Budaya dan Fasilitasi                                                                                                            | Laporan | 12    | 12    | 4    | 200.000.000 | 4    | 298.104.000 | 4    | 400.000.000 | 4    | 400.000.000 | 4     | 600.000.000   | Pokja Ketahanan Ekonomi, Sosial dan Budaya                                                                 | Bidang Ketahanan Ekonomi, Sosial, Budaya dan Organisasi Kemasyarakatan JAWA TENGAH |

| Tujuan | Sasaran | Kode | Program | Kegiatan | Sub Kegiatan | Outcome/ Output                                                                                                       | Indikator Kinerja                                                                                                | Satuan | Baseline Tahun 2024 (Realisasi) | Baseline Tahun 2025 (Target) | Target dan Pagu Indikatif Tahun |      |        |      |        |      |        |      | Unit Kerja Perangkat Daerah Penanggungjawab | Lokasi |        |      |  |
|--------|---------|------|---------|----------|--------------|-----------------------------------------------------------------------------------------------------------------------|------------------------------------------------------------------------------------------------------------------|--------|---------------------------------|------------------------------|---------------------------------|------|--------|------|--------|------|--------|------|---------------------------------------------|--------|--------|------|--|
|        |         |      |         |          |              |                                                                                                                       |                                                                                                                  |        |                                 |                              | 2026                            |      | 2027   |      | 2028   |      | 2029   |      |                                             |        | 2030   |      |  |
|        |         |      |         |          |              |                                                                                                                       |                                                                                                                  |        |                                 |                              | Target                          | Rp   | Target | Rp   | Target | Rp   | Target | Rp   |                                             |        | Target | Rp   |  |
| (1)    | (2)     | (3)  | (4)     | (5)      | (6)          | (7)                                                                                                                   | (8)                                                                                                              | (9)    | (10)                            | (11)                         | (12)                            | (13) | (14)   | (15) | (16)   | (17) | (18)   | (19) | (20)                                        | (21)   | (22)   | (23) |  |
|        |         |      |         |          |              | Fasilitasi Pencegahan Penyalagunaan Narkotika, Fasilitasi Kerukunan Umat Beragama dan Penghayat Kepercayaan di Daerah | Pencegahan Penyalagunaan Narkotika, Fasilitasi Kerukunan Umat Beragama dan Penghayat Kepercayaan di Daerah ***** |        |                                 |                              |                                 |      |        |      |        |      |        |      |                                             |        |        |      |  |

|                                                                                                                     |                                                                                          |                   |  |  |  |                                                                                                                                                                                                    |                                                                                                                                                                                                                    |       |       |      |      |                |      |                |      |                |      |                |       |                |                                                                                                            |                                                                                    |  |
|---------------------------------------------------------------------------------------------------------------------|------------------------------------------------------------------------------------------|-------------------|--|--|--|----------------------------------------------------------------------------------------------------------------------------------------------------------------------------------------------------|--------------------------------------------------------------------------------------------------------------------------------------------------------------------------------------------------------------------|-------|-------|------|------|----------------|------|----------------|------|----------------|------|----------------|-------|----------------|------------------------------------------------------------------------------------------------------------|------------------------------------------------------------------------------------|--|
|                                                                                                                     |                                                                                          |                   |  |  |  | Meningkatnya ketahanan masyarakat terhadap dampak perekonomian                                                                                                                                     | Indeks ketahanan Ekonomi ***                                                                                                                                                                                       | Angka | N/A   | 2,88 | 2,89 | 250.000.000    | 2,9  | 250.000.000    | 2,91 | 450.000.000    | 2,92 | 450.000.000    | 2,92  | 600.000.000    | Badan Kesatuan Bangsa dan Politik - Bidang Ketahanan Ekonomi, Sosial, Budaya dan Organisasi Kemasyarakatan |                                                                                    |  |
|                                                                                                                     |                                                                                          | 8.01.05.1.01      |  |  |  | Perumusan Kebijakan Teknis dan Pemantapan Pelaksanaan Bidang Ketahanan Ekonomi, Sosial dan Budaya ****                                                                                             |                                                                                                                                                                                                                    |       |       |      |      | 250.000.000    |      | 250.000.000    |      | 450.000.000    |      | 450.000.000    |       | 600.000.000    | Badan Kesatuan Bangsa dan Politik - Bidang Ketahanan Ekonomi, Sosial, Budaya dan Organisasi Kemasyarakatan |                                                                                    |  |
|                                                                                                                     |                                                                                          |                   |  |  |  | Meningkatnya pemahaman masyarakat terhadap ketahanan ekonomi                                                                                                                                       | Persentase masyarakat yang paham terhadap Ketahanan Ekonomi ****                                                                                                                                                   | %     | N/A   | 87   | 88   | 250.000.000    | 89   | 250.000.000    | 90   | 450.000.000    | 91   | 450.000.000    | 91    | 600.000.000    | Pokja Ketahanan Ekonomi, Sosial dan Budaya                                                                 |                                                                                    |  |
|                                                                                                                     |                                                                                          | 8.01.05.1.01.0004 |  |  |  | Pelaksanaan Koordinasi di Bidang Ketahanan Ekonomi, Sosial, Budaya dan Fasilitasi Pencegahan Penyalagunaan Narkotika, Fasilitasi Kerukunan Umat Beragama dan Penghayat Kepercayaan di Daerah ***** |                                                                                                                                                                                                                    |       |       |      |      | 250.000.000    |      | 250.000.000    |      | 450.000.000    |      | 450.000.000    |       | 600.000.000    | Badan Kesatuan Bangsa dan Politik - Bidang Ketahanan Ekonomi, Sosial, Budaya dan Organisasi Kemasyarakatan |                                                                                    |  |
|                                                                                                                     |                                                                                          |                   |  |  |  | Terlaksananya Koordinasi di Bidang Ketahanan Ekonomi, Sosial, Budaya dan Fasilitasi Pencegahan Penyalagunaan Narkotika, Fasilitasi Kerukunan Umat Beragama dan Penghayat Kepercayaan di Daerah     | Jumlah Orang yang Mengikuti Koordinasi di Bidang Ketahanan Ekonomi, Sosial, Budaya dan Fasilitasi Pencegahan Penyalagunaan Narkotika, Fasilitasi Kerukunan Umat Beragama dan Penghayat Kepercayaan di Daerah ***** | Orang | 100   | 800  | 420  | 250.000.000    | 420  | 250.000.000    | 750  | 450.000.000    | 750  | 450.000.000    | 1.000 | 600.000.000    | Pokja Ketahanan Ekonomi, Sosial dan Budaya                                                                 | Bidang Ketahanan Ekonomi, Sosial, Budaya dan Organisasi Kemasyarakatan JAWA TENGAH |  |
| Meningkatkan Kualitas Tata Kelola Perangkat Daerah Berintegritas dan Dinamis di Badan Kesatuan Bangsa dan Politik * |                                                                                          |                   |  |  |  |                                                                                                                                                                                                    |                                                                                                                                                                                                                    |       |       |      |      | 18.206.698.000 |      | 18.072.411.000 |      | 19.447.527.000 |      | 19.226.082.000 |       | 19.668.044.000 | Badan Kesatuan Bangsa dan Politik                                                                          |                                                                                    |  |
|                                                                                                                     |                                                                                          |                   |  |  |  |                                                                                                                                                                                                    | Indeks Reformasi Birokrasi Perangkat Daerah Badan Kesatuan Bangsa dan Politik *                                                                                                                                    | Angka | 73,53 | 73,7 | 74   |                | 74,3 |                | 74,6 |                | 74,9 |                | 75    |                | 600.000.000                                                                                                | Badan Kesatuan Bangsa dan Politik                                                  |  |
|                                                                                                                     | Meningkatnya Kualitas Pelayanan Perangkat Daerah di Badan Kesatuan Bangsa dan Politik ** |                   |  |  |  |                                                                                                                                                                                                    |                                                                                                                                                                                                                    |       |       |      |      | 16.463.771.000 |      | 16.315.667.000 |      | 17.397.527.000 |      | 17.176.082.000 |       | 17.531.082.000 | Badan Kesatuan Bangsa dan Politik                                                                          |                                                                                    |  |

| Tujuan | Sasaran | Kode | Program | Kegiatan | Sub Kegiatan | Outcome/ Output | Indikator Kinerja                                                                | Satuan | Baseline Tahun 2024 (Realisasi) | Baseline Tahun 2025 (Target) | Target dan Pagu Indikatif Tahun |                |        |                |        |                |        |                |        |                | Unit Kerja Perangkat Daerah Penanggungjawab | Lokasi |
|--------|---------|------|---------|----------|--------------|-----------------|----------------------------------------------------------------------------------|--------|---------------------------------|------------------------------|---------------------------------|----------------|--------|----------------|--------|----------------|--------|----------------|--------|----------------|---------------------------------------------|--------|
|        |         |      |         |          |              |                 |                                                                                  |        |                                 |                              | 2026                            |                | 2027   |                | 2028   |                | 2029   |                | 2030   |                |                                             |        |
|        |         |      |         |          |              |                 |                                                                                  |        |                                 |                              | Target                          | Rp             | Target | Rp             | Target | Rp             | Target | Rp             | Target | Rp             |                                             |        |
| (1)    | (2)     | (3)  | (4)     | (5)      | (6)          | (7)             | (8)                                                                              | (9)    | (10)                            | (11)                         | (12)                            | (13)           | (14)   | (15)           | (16)   | (17)           | (18)   | (19)           | (20)   | (21)           | (22)                                        | (23)   |
|        |         |      |         |          |              |                 | Indeks Kepuasan Masyarakat Perangkat Daerah Badan Kesatuan Bangsa dan Politik ** | Angka  | 90,25                           | 88,15                        | 88,17                           | 16.463.771.000 | 88,2   | 16.315.667.000 | 89     | 17.397.527.000 | 90     | 17.176.082.000 | 91     | 17.531.082.000 | Badan Kesatuan Bangsa dan Politik           |        |

|  |  |                   |                                                            |                                             |                                                                                      |                                                                                                                         |                                                                                                                          |             |     |     |                |                |                |                |                |                |                |                |                |                                   |                                   |                          |
|--|--|-------------------|------------------------------------------------------------|---------------------------------------------|--------------------------------------------------------------------------------------|-------------------------------------------------------------------------------------------------------------------------|--------------------------------------------------------------------------------------------------------------------------|-------------|-----|-----|----------------|----------------|----------------|----------------|----------------|----------------|----------------|----------------|----------------|-----------------------------------|-----------------------------------|--------------------------|
|  |  | X.XX.01           | PROGRAM PENUNJANG URUSAN PE MERINTAHAN DAERAH PROVINSI *** |                                             |                                                                                      |                                                                                                                         |                                                                                                                          |             |     |     | 16.463.771.000 |                | 16.315.667.000 |                | 17.397.527.000 |                | 17.176.082.000 |                | 17.531.082.000 | Badan Kesatuan Bangsa dan Politik |                                   |                          |
|  |  |                   |                                                            |                                             |                                                                                      | Meningkatnya kualitas pelayanan umum, kepegawaian, dan keuangan perangkat daerah di Badan Kesatuan Bangsa dan Politik   | Persentase tingkat pelayanan umum, kepegawaian, dan keuangan perangkat daerah Badan Kesatuan Bangsa dan Politik ***      | %           | 100 | 100 | 100            | 16.463.771.000 | 100            | 16.315.667.000 | 100            | 17.397.527.000 | 100            | 17.176.082.000 | 100            | 17.531.082.000                    | Badan Kesatuan Bangsa dan Politik |                          |
|  |  | X.XX.01.1.02      |                                                            | Administrasi Keuangan Perangkat Daerah **** |                                                                                      |                                                                                                                         |                                                                                                                          |             |     |     | 10.393.771.000 |                | 9.945.667.000  |                | 10.113.926.000 |                | 9.917.481.000  |                | 9.917.481.000  | Badan Kesatuan Bangsa dan Politik |                                   |                          |
|  |  |                   |                                                            |                                             |                                                                                      | Meningkatnya layanan administrasi keuangan perangkat daerah                                                             | Jumlah jenis dokumen administrasi keuangan perangkat daerah yang disusun ****                                            | Dokumen     | N/A | 12  | 12             | 10.393.771.000 | 12             | 9.945.667.000  | 12             | 10.113.926.000 | 12             | 9.917.481.000  | 12             | 9.917.481.000                     | SUB BAGIAN KEUANGAN               |                          |
|  |  | X.XX.01.1.02.0001 |                                                            |                                             | Penyediaan Gaji dan Tunjangan ASN *****                                              |                                                                                                                         |                                                                                                                          |             |     |     | 10.022.371.000 |                | 9.574.267.000  |                | 9.631.926.000  |                | 9.435.481.000  |                | 9.435.481.000  | Badan Kesatuan Bangsa dan Politik |                                   |                          |
|  |  |                   |                                                            |                                             |                                                                                      | Tersedianya Gaji dan Tunjangan ASN                                                                                      | Jumlah Orang yang Menerima Gaji dan Tunjangan ASN ** ***                                                                 | Orang/Bulan | 54  | 62  | 62             | 10.022.371.000 | 62             | 9.574.267.000  | 62             | 9.631.926.000  | 62             | 9.435.481.000  | 62             | 9.435.481.000                     | SUB BAGIAN KEUANGAN               | JAWA TENGAH OPD Provinsi |
|  |  | X.XX.01.1.02.0002 |                                                            |                                             | Penyediaan Administrasi Pelaksanaan Tugas ASN *****                                  |                                                                                                                         |                                                                                                                          |             |     |     | 350.000.000    |                | 350.000.000    |                | 450.000.000    |                | 450.000.000    |                | 450.000.000    | Badan Kesatuan Bangsa dan Politik |                                   |                          |
|  |  |                   |                                                            |                                             |                                                                                      | Tersedianya Administrasi Pelaksanaan Tugas ASN                                                                          | Jumlah Dokumen Hasil Penyediaan Administrasi Pelaksanaan Tugas ASN *****                                                 | Dokumen     | 12  | 12  | 12             | 350.000.000    | 12             | 350.000.000    | 12             | 450.000.000    | 12             | 450.000.000    | 12             | 450.000.000                       | SUB BAGIAN KEUANGAN               | JAWA TENGAH OPD Provinsi |
|  |  | X.XX.01.1.02.0003 |                                                            |                                             | Pelaksanaan Penatausahaan dan Pengujian/Verifikasi Keuangan SKPD *****               |                                                                                                                         |                                                                                                                          |             |     |     | 700.000        |                | 700.000        |                | 1.000.000      |                | 1.000.000      |                | 1.000.000      | Badan Kesatuan Bangsa dan Politik |                                   |                          |
|  |  |                   |                                                            |                                             |                                                                                      | Terlaksananya Penatausahaan dan Pengujian/Verifikasi Keuangan SKPD                                                      | Jumlah Dokumen Penatausahaan dan Pengujian/Verifikasi Keuangan SKPD *****                                                | Dokumen     | N/A | 12  | 12             | 700.000        | 12             | 700.000        | 12             | 1.000.000      | 12             | 1.000.000      | 12             | 1.000.000                         | SUB BAGIAN KEUANGAN               | JAWA TENGAH OPD Provinsi |
|  |  | X.XX.01.1.02.0005 |                                                            |                                             | Koordinasi dan Penyusunan Laporan Keuangan Akhir Tahun SKPD ** ***                   |                                                                                                                         |                                                                                                                          |             |     |     | 700.000        |                | 700.000        |                | 1.000.000      |                | 1.000.000      |                | 1.000.000      | Badan Kesatuan Bangsa dan Politik |                                   |                          |
|  |  |                   |                                                            |                                             |                                                                                      | Tersedianya Laporan Keuangan Akhir Tahun SKPD dan Laporan Hasil Koordinasi Penyusunan Laporan Keuangan Akhir Tahun SKPD | Jumlah Laporan Keuangan Akhir Tahun SKPD dan Laporan Hasil Koordinasi Penyusunan Laporan Keuangan Akhir Tahun SKPD ***** | Laporan     | N/A | 12  | 12             | 700.000        | 12             | 700.000        | 12             | 1.000.000      | 12             | 1.000.000      | 12             | 1.000.000                         | SUB BAGIAN KEUANGAN               | JAWA TENGAH OPD Provinsi |
|  |  | X.XX.01.1.02.0007 |                                                            |                                             | Koordinasi dan Penyusunan Laporan Keuangan Bulanan/ Triwulanan/Semesteran SKPD ***** |                                                                                                                         |                                                                                                                          |             |     |     | 20.000.000     |                | 20.000.000     |                | 30.000.000     |                | 30.000.000     |                | 30.000.000     | Badan Kesatuan Bangsa dan Politik |                                   |                          |

| Tujuan | Sasaran | Kode | Program | Kegiatan | Sub Kegiatan | Outcome/ Output | Indikator Kinerja | Satuan | Baseline Tahun 2024 (Realisasi) | Baseline Tahun 2025 (Target) | Target dan Pagu Indikatif Tahun |      |        |      |        |      |        |      | Unit Kerja Perangkat Daerah Penanggungjawab | Lokasi |        |      |
|--------|---------|------|---------|----------|--------------|-----------------|-------------------|--------|---------------------------------|------------------------------|---------------------------------|------|--------|------|--------|------|--------|------|---------------------------------------------|--------|--------|------|
|        |         |      |         |          |              |                 |                   |        |                                 |                              | 2026                            |      | 2027   |      | 2028   |      | 2029   |      |                                             |        | 2030   |      |
|        |         |      |         |          |              |                 |                   |        |                                 |                              | Target                          | Rp   | Target | Rp   | Target | Rp   | Target | Rp   |                                             |        | Target | Rp   |
| (1)    | (2)     | (3)  | (4)     | (5)      | (6)          | (7)             | (8)               | (9)    | (10)                            | (11)                         | (12)                            | (13) | (14)   | (15) | (16)   | (17) | (18)   | (19) | (20)                                        | (21)   | (22)   | (23) |

|  |  |                   |  |                                                              |                                                                     |                                                                                                                                                        |                                                                                                                                                           |         |     |     |     |             |     |             |     |             |     |             |     |             |                                   |                                 |                          |
|--|--|-------------------|--|--------------------------------------------------------------|---------------------------------------------------------------------|--------------------------------------------------------------------------------------------------------------------------------------------------------|-----------------------------------------------------------------------------------------------------------------------------------------------------------|---------|-----|-----|-----|-------------|-----|-------------|-----|-------------|-----|-------------|-----|-------------|-----------------------------------|---------------------------------|--------------------------|
|  |  |                   |  |                                                              |                                                                     | Tersedianya Laporan Keuangan Bulanan/ Triwulanan/Semesteran SKPD dan Laporan Koordinasi Penyusunan Laporan Keuangan Bulanan/Triwulanan/Semesteran SKPD | Jumlah Laporan Keuangan Bulanan/ Triwulanan/ Semesteran SKPD dan Laporan Koordinasi Penyusunan Laporan Keuangan Bulanan/Triwulanan/ Semesteran SKPD ***** | Laporan | N/A | 12  | 12  | 20.000.000  | 12  | 20.000.000  | 12  | 30.000.000  | 12  | 30.000.000  | 12  | 30.000.000  | SUB BAGIAN KEUANGAN               | JAWA TENGAH OPD Provinsi        |                          |
|  |  | X.XX.01.1.03      |  | Administrasi Barang Milik Daerah pada Perangkat Daerah ***** |                                                                     |                                                                                                                                                        |                                                                                                                                                           |         |     |     |     | 80.000.000  |     | 80.000.000  |     | 90.000.000  |     | 90.000.000  |     | 90.000.000  | Badan Kesatuan Bangsa dan Politik |                                 |                          |
|  |  |                   |  |                                                              |                                                                     | Meningkatnya layanan administrasi barang milik daerah pada perangkat daerah                                                                            | Jumlah jenis dokumen administrasi barang milik daerah pada perangkat daerah *****                                                                         | Dokumen | N/A | 4   | 4   | 80.000.000  | 4   | 80.000.000  | 4   | 90.000.000  | 4   | 90.000.000  | 4   | 90.000.000  | SUB BAGIAN UMUM DAN KEPEGAWAIAN   |                                 |                          |
|  |  | X.XX.01.1.03.0002 |  |                                                              | Pengamanan Barang Milik Daerah SKPD *****                           |                                                                                                                                                        |                                                                                                                                                           |         |     |     |     | 80.000.000  |     | 80.000.000  |     | 90.000.000  |     | 90.000.000  |     | 90.000.000  | Badan Kesatuan Bangsa dan Politik |                                 |                          |
|  |  |                   |  |                                                              |                                                                     | Terlaksananya Pengamanan Barang Milik Daerah SKPD                                                                                                      | Jumlah Dokumen Pengamanan Barang Milik Daerah SKPD *****                                                                                                  | Dokumen | 4   | 4   | 4   | 80.000.000  | 4   | 80.000.000  | 4   | 90.000.000  | 4   | 90.000.000  | 4   | 90.000.000  | SUB BAGIAN UMUM DAN KEPEGAWAIAN   | JAWA TENGAH OPD Provinsi        |                          |
|  |  | X.XX.01.1.05      |  | Administrasi Kepegawaian Perangkat Daerah *****              |                                                                     |                                                                                                                                                        |                                                                                                                                                           |         |     |     |     | 300.000.000 |     | 300.000.000 |     | 420.000.000 |     | 470.000.000 |     | 470.000.000 | Badan Kesatuan Bangsa dan Politik |                                 |                          |
|  |  |                   |  |                                                              |                                                                     | Meningkatnya layanan administrasi kepegawaian perangkat daerah                                                                                         | Persentase layanan administrasi kepegawaian perangkat daerah yang sesuai dengan standar layanan *****                                                     | %       | N/A | 100 | 100 | 300.000.000 | 100 | 300.000.000 | 100 | 420.000.000 | 100 | 470.000.000 | 100 | 470.000.000 | SUB BAGIAN UMUM DAN KEPEGAWAIAN   |                                 |                          |
|  |  | X.XX.01.1.05.0002 |  |                                                              | Pengadaan Pakaian Dinas Beserta Atribut Kelengkapannya *****        |                                                                                                                                                        |                                                                                                                                                           |         |     |     |     | 0           |     | 0           |     | 0           |     | 0           |     | 0           | Badan Kesatuan Bangsa dan Politik |                                 |                          |
|  |  |                   |  |                                                              |                                                                     | Tersedianya Pakaian Dinas Beserta Atribut Kelengkapan                                                                                                  | Jumlah Paket Pakaian Dinas Beserta Atribut Kelengkapan *****                                                                                              | Paket   | N/A | N/A | N/A | 0           | N/A | 0           | N/A | 0           | N/A | 0           | N/A | 0           | 0                                 | SUB BAGIAN UMUM DAN KEPEGAWAIAN | JAWA TENGAH OPD Provinsi |
|  |  | X.XX.01.1.05.0003 |  |                                                              | Pendataan dan Pengolahan Administrasi Kepegawaian *****             |                                                                                                                                                        |                                                                                                                                                           |         |     |     |     | 10.000.000  |     | 10.000.000  |     | 30.000.000  |     | 30.000.000  |     | 30.000.000  | Badan Kesatuan Bangsa dan Politik |                                 |                          |
|  |  |                   |  |                                                              |                                                                     | Terlaksananya Pendataan dan Pengolahan Administrasi Kepegawaian                                                                                        | Jumlah Dokumen Pendataan dan Pengolahan Administrasi Kepegawaian *****                                                                                    | Dokumen | 12  | 12  | 12  | 10.000.000  | 12  | 10.000.000  | 12  | 30.000.000  | 12  | 30.000.000  | 12  | 30.000.000  | SUB BAGIAN UMUM DAN KEPEGAWAIAN   | JAWA TENGAH OPD Provinsi        |                          |
|  |  | X.XX.01.1.05.0005 |  |                                                              | Monitoring, Evaluasi, dan Penilaian Kinerja Pegawai *****           |                                                                                                                                                        |                                                                                                                                                           |         |     |     |     | 10.000.000  |     | 10.000.000  |     | 30.000.000  |     | 30.000.000  |     | 30.000.000  | Badan Kesatuan Bangsa dan Politik |                                 |                          |
|  |  |                   |  |                                                              |                                                                     | Terlaksananya Monitoring, Evaluasi, dan Penilaian Kinerja Pegawai                                                                                      | Jumlah Dokumen Monitoring, Evaluasi, dan Penilaian Kinerja Pegawai *****                                                                                  | Dokumen | 12  | 12  | 12  | 10.000.000  | 12  | 10.000.000  | 12  | 30.000.000  | 12  | 30.000.000  | 12  | 30.000.000  | SUB BAGIAN UMUM DAN KEPEGAWAIAN   | JAWA TENGAH OPD Provinsi        |                          |
|  |  | X.XX.01.1.05.0009 |  |                                                              | Pendidikan dan Pelatihan Pegawai Berdasarkan Tugas dan Fungsi ***** |                                                                                                                                                        |                                                                                                                                                           |         |     |     |     | 40.000.000  |     | 40.000.000  |     | 60.000.000  |     | 60.000.000  |     | 60.000.000  | Badan Kesatuan Bangsa dan Politik |                                 |                          |
|  |  |                   |  |                                                              |                                                                     | Terlaksananya Pendidikan dan                                                                                                                           | Jumlah Pegawai Berdasarkan Tugas                                                                                                                          | Orang   | 80  | 80  | 50  | 40.000.000  | 50  | 40.000.000  | 50  | 60.000.000  | 50  | 60.000.000  | 50  | 60.000.000  | SUB BAGIAN UMUM DAN KEPEGAWAIAN   | JAWA TENGAH OPD Provinsi        |                          |

| Tujuan | Sasaran | Kode | Program | Kegiatan | Sub Kegiatan | Outcome/ Output | Indikator Kinerja | Satuan | Baseline Tahun 2024 (Realisasi) | Baseline Tahun 2025 (Target) | Target dan Pagu Indikatif Tahun |    |        |    |        |    |        |    |        |    | Unit Kerja Perangkat Daerah Penanggungjawab | Lokasi |
|--------|---------|------|---------|----------|--------------|-----------------|-------------------|--------|---------------------------------|------------------------------|---------------------------------|----|--------|----|--------|----|--------|----|--------|----|---------------------------------------------|--------|
|        |         |      |         |          |              |                 |                   |        |                                 |                              | 2026                            |    | 2027   |    | 2028   |    | 2029   |    | 2030   |    |                                             |        |
|        |         |      |         |          |              |                 |                   |        |                                 |                              | Target                          | Rp | Target | Rp | Target | Rp | Target | Rp | Target | Rp |                                             |        |

| (1) | (2) | (3)               | (4) | (5)                                      | (6)                                                                    | (7)                                                               | (8)                                                                                  | (9)     | (10) | (11) | (12) | (13)          | (14) | (15)          | (16) | (17)          | (18) | (19)          | (20) | (21)          | (22)                              | (23)                     |
|-----|-----|-------------------|-----|------------------------------------------|------------------------------------------------------------------------|-------------------------------------------------------------------|--------------------------------------------------------------------------------------|---------|------|------|------|---------------|------|---------------|------|---------------|------|---------------|------|---------------|-----------------------------------|--------------------------|
|     |     |                   |     |                                          |                                                                        | Pelatihan Pegawai Berdasarkan Tugas dan Fungsi                    | dan Fungsinyang Mengikuti Pendidikan dan Pelatihan *****                             |         |      |      |      |               |      |               |      |               |      |               |      |               |                                   |                          |
|     |     | X.XX.01.1.05.0010 |     |                                          | Sosialisasi PeraturanPerundang-Undangan *****                          |                                                                   |                                                                                      |         |      |      |      | 240.000.000   |      | 240.000.000   |      | 300.000.000   |      | 350.000.000   |      | 350.000.000   | Badan Kesatuan Bangsa dan Politik |                          |
|     |     |                   |     |                                          |                                                                        | Terlaksananya Sosialisasi PeraturanPerundang-Undangan             | Jumlah Orang yang Mengikuti Sosialisasi Peraturan Perundang-Undangan *****           | Orang   | 280  | 110  | 100  | 240.000.000   | 100  | 240.000.000   | 100  | 300.000.000   | 100  | 350.000.000   | 100  | 350.000.000   | SUB BAGIAN UMUM DAN KEPEGAWAIAN   | JAWA TENGAH OPD Provinsi |
|     |     | X.XX.01.1.06      |     | Administrasi Umum Perangkat Daerah ***** |                                                                        |                                                                   |                                                                                      |         |      |      |      | 1.510.000.000 |      | 1.710.000.000 |      | 1.835.000.000 |      | 1.775.000.000 |      | 1.950.000.000 | Badan Kesatuan Bangsa dan Politik |                          |
|     |     |                   |     |                                          |                                                                        | Meningkatnya kualitas layanan administrasi umum perangkat daerah  | Persentase layanan administrasi umum perangkat daerah yang sesuai standar layanan ** | %       | N/A  | 100  | 100  | 1.510.000.000 | 100  | 1.710.000.000 | 100  | 1.835.000.000 | 100  | 1.775.000.000 | 100  | 1.950.000.000 | SUB BAGIAN UMUM DAN KEPEGAWAIAN   |                          |
|     |     | X.XX.01.1.06.0001 |     |                                          | Penyediaan Komponen Instalasi Listrik/Penerangan Bangunan Kantor ***** |                                                                   |                                                                                      |         |      |      |      | 10.000.000    |      | 10.000.000    |      | 20.000.000    |      | 10.000.000    |      | 10.000.000    | Badan Kesatuan Bangsa dan Politik |                          |
|     |     |                   |     |                                          |                                                                        | Tersedianya Komponen Instalasi Listrik/Penerangan Bangunan Kantor | Jumlah Paket Komponen Instalasi Listrik/Penerangan Bangunan Kantor yang Disediakan * | Paket   | 12   | 12   | 6    | 10.000.000    | 6    | 10.000.000    | 6    | 20.000.000    | 6    | 10.000.000    | 6    | 10.000.000    | SUB BAGIAN UMUM DAN KEPEGAWAIAN   | JAWA TENGAH OPD Provinsi |
|     |     | X.XX.01.1.06.0002 |     |                                          | Penyediaan Peralatan dan Perlengkapan Kantor *****                     |                                                                   |                                                                                      |         |      |      |      | 150.000.000   |      | 150.000.000   |      | 160.000.000   |      | 160.000.000   |      | 160.000.000   | Badan Kesatuan Bangsa dan Politik |                          |
|     |     |                   |     |                                          |                                                                        | Tersedianya Peralatan dan Perlengkapan Kantor                     | Jumlah Paket Peralatan dan Perlengkapan Kantor yang Disediakan *****                 | Paket   | 12   | 12   | 12   | 150.000.000   | 12   | 150.000.000   | 12   | 160.000.000   | 12   | 160.000.000   | 12   | 160.000.000   | SUB BAGIAN UMUM DAN KEPEGAWAIAN   | JAWA TENGAH OPD Provinsi |
|     |     | X.XX.01.1.06.0003 |     |                                          | Penyediaan Peralatan Rumah Tangga *****                                |                                                                   |                                                                                      |         |      |      |      | 100.000.000   |      | 100.000.000   |      | 150.000.000   |      | 150.000.000   |      | 150.000.000   | Badan Kesatuan Bangsa dan Politik |                          |
|     |     |                   |     |                                          |                                                                        | Tersedianya Peralatan Rumah Tangga                                | Jumlah Paket Peralatan Rumah Tangga yang Disediakan *****                            | Paket   | 12   | 12   | 12   | 100.000.000   | 12   | 100.000.000   | 12   | 150.000.000   | 12   | 150.000.000   | 12   | 150.000.000   | SUB BAGIAN UMUM DAN KEPEGAWAIAN   | JAWA TENGAH OPD Provinsi |
|     |     | X.XX.01.1.06.0004 |     |                                          | Penyediaan Bahan Logistik Kantor *****                                 |                                                                   |                                                                                      |         |      |      |      | 150.000.000   |      | 150.000.000   |      | 175.000.000   |      | 200.000.000   |      | 200.000.000   | Badan Kesatuan Bangsa dan Politik |                          |
|     |     |                   |     |                                          |                                                                        | Tersedianya Bahan Logistik Kantor                                 | Jumlah Paket Bahan Logistik Kantor yang Disediakan *****                             | Paket   | 12   | 12   | 12   | 150.000.000   | 12   | 150.000.000   | 12   | 175.000.000   | 12   | 200.000.000   | 12   | 200.000.000   | SUB BAGIAN UMUM DAN KEPEGAWAIAN   | JAWA TENGAH OPD Provinsi |
|     |     | X.XX.01.1.06.0005 |     |                                          | Penyediaan Barang Cetak dan Penggandaan *****                          |                                                                   |                                                                                      |         |      |      |      | 80.000.000    |      | 80.000.000    |      | 80.000.000    |      | 80.000.000    |      | 80.000.000    | Badan Kesatuan Bangsa dan Politik |                          |
|     |     |                   |     |                                          |                                                                        | Tersedianya Barang Cetak dan Penggandaan                          | Jumlah Paket Barang Cetak dan Penggandaan yang Disediakan *                          | Paket   | 12   | 12   | 12   | 80.000.000    | 12   | 80.000.000    | 12   | 80.000.000    | 12   | 80.000.000    | 12   | 80.000.000    | SUB BAGIAN UMUM DAN KEPEGAWAIAN   | JAWA TENGAH OPD Provinsi |
|     |     | X.XX.01.1.06.0006 |     |                                          | Penyediaan Bahan Bacaan dan PeraturanPerundang-Undangan *****          |                                                                   |                                                                                      |         |      |      |      | 10.000.000    |      | 10.000.000    |      | 10.000.000    |      | 10.000.000    |      | 10.000.000    | Badan Kesatuan Bangsa dan Politik |                          |
|     |     |                   |     |                                          |                                                                        | Tersedianya Bahan Bacaan dan PeraturanPerundang-Undangan          | Jumlah Dokumen Bahan Bacaan dan PeraturanPerundang-Undangan yang                     | Dokumen | 12   | 12   | 12   | 10.000.000    | 12   | 10.000.000    | 12   | 10.000.000    | 12   | 10.000.000    | 12   | 10.000.000    | SUB BAGIAN UMUM DAN KEPEGAWAIAN   | JAWA TENGAH OPD Provinsi |

| Tujuan | Sasaran | Kode | Program | Kegiatan | Sub Kegiatan | Outcome/ Output | Indikator Kinerja | Satuan | Baseline Tahun 2024 (Realisasi) | Baseline Tahun 2025 (Target) | Target dan Pagu Indikatif Tahun |      |      |      |      | Unit Kerja Perangkat Daerah Penanggungjawab | Lokasi |
|--------|---------|------|---------|----------|--------------|-----------------|-------------------|--------|---------------------------------|------------------------------|---------------------------------|------|------|------|------|---------------------------------------------|--------|
|        |         |      |         |          |              |                 |                   |        |                                 |                              | 2026                            | 2027 | 2028 | 2029 | 2030 |                                             |        |

| (1)           | (2)            | (3)               | (4)            | (5)             | (6)                                                                          | (7)                                                                                         | (8)                                                                                         | (9)           | (10)            | (11)            | Target                                 | Rp          | Target | Rp            | Target | Rp            | Target | Rp          | Target | Rp            | (22)                              | (23)                              |                          |
|---------------|----------------|-------------------|----------------|-----------------|------------------------------------------------------------------------------|---------------------------------------------------------------------------------------------|---------------------------------------------------------------------------------------------|---------------|-----------------|-----------------|----------------------------------------|-------------|--------|---------------|--------|---------------|--------|-------------|--------|---------------|-----------------------------------|-----------------------------------|--------------------------|
|               |                |                   |                |                 |                                                                              | Undangan                                                                                    | Disediakan *****                                                                            |               |                 |                 |                                        |             |        |               |        |               |        |             |        |               |                                   |                                   |                          |
|               |                | X.XX.01.1.06.0008 |                |                 | Fasilitasi Kunjungan Tamu *****                                              |                                                                                             |                                                                                             |               |                 |                 |                                        | 100.000.000 |        | 100.000.000   |        | 100.000.000   |        | 125.000.000 |        | 150.000.000   | Badan Kesatuan Bangsa dan Politik |                                   |                          |
|               |                |                   |                |                 |                                                                              | Terlaksananya Fasilitasi Kunjungan Tamu                                                     | Jumlah Laporan Fasilitasi Kunjungan Tamu * *****                                            | Laporan       | 12              | 12              | 12                                     | 100.000.000 | 12     | 100.000.000   | 12     | 100.000.000   | 12     | 125.000.000 | 12     | 150.000.000   | SUB BAGIAN UMUM DAN KEPEGAWAIAN   | JAWA TENGAH OPD Provinsi          |                          |
|               |                | X.XX.01.1.06.0009 |                |                 | Penyelenggaraan Rapat Koordinasi dan Konsultasi SKPD *****                   |                                                                                             |                                                                                             |               |                 |                 |                                        | 850.000.000 |        | 1.050.000.000 |        | 1.050.000.000 |        | 950.000.000 |        | 1.100.000.000 | Badan Kesatuan Bangsa dan Politik |                                   |                          |
|               |                |                   |                |                 |                                                                              | Terlaksananya Penyelenggaraan Rapat Koordinasi dan Konsultasi SKPD                          | Jumlah Laporan Penyelenggaraan Rapat Koordinasi dan Konsultasi SKPD *****                   | Laporan       | 24              | 24              | 24                                     | 850.000.000 | 24     | 1.050.000.000 | 24     | 1.050.000.000 | 24     | 950.000.000 | 24     | 1.100.000.000 | SUB BAGIAN UMUM DAN KEPEGAWAIAN   | JAWA TENGAH OPD Provinsi          |                          |
|               |                | X.XX.01.1.06.0010 |                |                 | Penatausahaan Arsip Dinamis pada SKPD *****                                  |                                                                                             |                                                                                             |               |                 |                 |                                        | 20.000.000  |        | 20.000.000    |        | 30.000.000    |        | 30.000.000  |        | 30.000.000    | Badan Kesatuan Bangsa dan Politik |                                   |                          |
|               |                |                   |                |                 |                                                                              | Terlaksananya Penatausahaan Arsip Dinamis pada SKPD                                         | Jumlah Dokumen Penatausahaan Arsip Dinamis pada SKPD *****                                  | Dokumen       | 12              | 12              | 12                                     | 20.000.000  | 12     | 20.000.000    | 12     | 30.000.000    | 12     | 30.000.000  | 12     | 30.000.000    | SUB BAGIAN UMUM DAN KEPEGAWAIAN   | JAWA TENGAH OPD Provinsi          |                          |
|               |                | X.XX.01.1.06.0011 |                |                 | Dukungan Pelaksanaan Sistem Pemerintahan Berbasis Elektronik pada SKPD ***** |                                                                                             |                                                                                             |               |                 |                 |                                        | 40.000.000  |        | 40.000.000    |        | 60.000.000    |        | 60.000.000  |        | 60.000.000    | Badan Kesatuan Bangsa dan Politik |                                   |                          |
|               |                |                   |                |                 |                                                                              | Terlaksananya Dukungan Pelaksanaan Sistem Pemerintahan Berbasis Elektronik pada SKPD        | Jumlah Dokumen Dukungan Pelaksanaan Sistem Pemerintahan Berbasis Elektronik pada SKPD ***** | Dokumen       | 8               | 8               | 4                                      | 40.000.000  | 4      | 40.000.000    | 4      | 60.000.000    | 4      | 60.000.000  | 4      | 60.000.000    | SUB BAGIAN UMUM DAN KEPEGAWAIAN   | JAWA TENGAH OPD Provinsi          |                          |
|               |                | X.XX.01.1.07      |                |                 | Pengadaan Barang Milik Daerah Penunjang Urusan Pemerintah Daerah *****       |                                                                                             |                                                                                             |               |                 |                 |                                        | 500.000.000 |        | 500.000.000   |        | 600.000.000   |        | 633.601.000 |        | 633.601.000   | Badan Kesatuan Bangsa dan Politik |                                   |                          |
|               |                |                   |                |                 |                                                                              | Tersedianya barang milik daerah penunjang urusan pemerintah daerah yang memiliki nilai aset | Jumlah unit barang milik daerah penunjang urusan pemerintah daerah yang disediakan **       | Unit          | N/A             | 32              | 32                                     | 500.000.000 | 32     | 500.000.000   | 32     | 600.000.000   | 32     | 633.601.000 | 32     | 633.601.000   | SUB BAGIAN UMUM DAN KEPEGAWAIAN   |                                   |                          |
|               |                | X.XX.01.1.07.0001 |                |                 | Pengadaan Kendaraan Perorangan Dinas atau Kendaraan Dinas Jabatan * *****    |                                                                                             |                                                                                             |               |                 |                 |                                        | 0           |        | 0             |        | 0             |        | 0           |        | 0             | Badan Kesatuan Bangsa dan Politik |                                   |                          |
|               |                |                   |                |                 |                                                                              | Tersedianya Kendaraan Perorangan Dinas atau Kendaraan Dinas Jabatan                         | Jumlah Unit Kendaraan Perorangan Dinas atau Kendaraan Dinas Jabatan yang Disediakan * ***** | Unit          | N/A             | N/A             | N/A                                    | 0           | N/A    | 0             | N/A    | 0             | N/A    | 0           | N/A    | 0             | 0                                 | SUB BAGIAN UMUM DAN KEPEGAWAIAN   | JAWA TENGAH OPD Provinsi |
|               |                | X.XX.01.1.07.0005 |                |                 | Pengadaan Mebel *****                                                        |                                                                                             |                                                                                             |               |                 |                 |                                        | 100.000.000 |        | 100.000.000   |        | 100.000.000   |        | 100.000.000 |        | 100.000.000   | Badan Kesatuan Bangsa dan Politik |                                   |                          |
|               |                |                   |                |                 |                                                                              | Tersedianya Mebel                                                                           | Jumlah Paket Mebel yang Disediakan *****                                                    | Paket         | 5               | 8               | 4                                      | 100.000.000 | 4      | 100.000.000   | 4      | 100.000.000   | 4      | 100.000.000 | 4      | 100.000.000   | SUB BAGIAN UMUM DAN KEPEGAWAIAN   | Badan Kesatuan Bangsa dan Politik |                          |
|               |                | X.XX.01.1.07.0006 |                |                 | Pengadaan Peralatan dan Mesin Lainnya *****                                  |                                                                                             |                                                                                             |               |                 |                 |                                        | 400.000.000 |        | 400.000.000   |        | 500.000.000   |        | 533.601.000 |        | 533.601.000   | Badan Kesatuan Bangsa dan Politik |                                   |                          |
|               |                |                   |                |                 |                                                                              | Tersedianya                                                                                 | Jumlah Unit                                                                                 | Unit          | 27              | 27              | 30                                     | 400.000.000 | 30     | 400.000.000   | 30     | 500.000.000   | 30     | 533.601.000 | 30     | 533.601.000   | SUB BAGIAN UMUM DAN               | JAWA TENGAH                       |                          |
| <b>Tujuan</b> | <b>Sasaran</b> | <b>Kode</b>       | <b>Program</b> | <b>Kegiatan</b> | <b>Sub</b>                                                                   | <b>Outcome/</b>                                                                             | <b>Indikator</b>                                                                            | <b>Satuan</b> | <b>Baseline</b> | <b>Baseline</b> | <b>Target dan Pagu Indikatif Tahun</b> |             |        |               |        |               |        |             |        |               | <b>Unit Kerja Perangkat</b>       | <b>Lokasi</b>                     |                          |

| (1) | (2) | (3)               | (4) | (5) | Kegiatan (6)                                                                                   | Output (7)                                                                                             | Kinerja (8)                                           | (9) | Tahun 2024 (Realisasi) (10) | Tahun 2025 (Target) (11) | 2026        |               | 2027        |               | 2028        |               | 2029        |               | 2030        |               | Daerah Penanggungjawab (22)       | (23)                     |
|-----|-----|-------------------|-----|-----|------------------------------------------------------------------------------------------------|--------------------------------------------------------------------------------------------------------|-------------------------------------------------------|-----|-----------------------------|--------------------------|-------------|---------------|-------------|---------------|-------------|---------------|-------------|---------------|-------------|---------------|-----------------------------------|--------------------------|
|     |     |                   |     |     |                                                                                                |                                                                                                        |                                                       |     |                             |                          | Target (12) | Rp (13)       | Target (14) | Rp (15)       | Target (16) | Rp (17)       | Target (18) | Rp (19)       | Target (20) | Rp (21)       |                                   |                          |
|     |     |                   |     |     |                                                                                                | Peralatan dan Mesin Lainnya                                                                            | Peralatan dan Mesin Lainnya yang Disediakan *<br>**** |     |                             |                          |             |               |             |               |             |               |             |               |             |               | KEPEGAWAIAN                       | OPD Provinsi             |
|     |     | X.XX.01.1.07.0010 |     |     | Pengadaan Sarana dan Prasarana Gedung Kantor atau Bangunan Lainnya *****                       |                                                                                                        |                                                       |     |                             |                          |             | 0             |             | 0             |             | 0             |             | 0             |             | 0             | Badan Kesatuan Bangsa dan Politik |                          |
|     |     |                   |     |     | Tersedianya Sarana dan Prasarana Gedung Kantor atau Bangunan Lainnya                           | Jumlah Unit Sarana dan Prasarana Gedung Kantor atau Bangunan Lainnya yang Disediakan *<br>****         | Unit                                                  |     | N/A                         | N/A                      | N/A         | 0             |             | 0             | N/A         | 0             |             | 0             | N/A         | 0             | SUB BAGIAN UMUM DAN KEPEGAWAIAN   | JAWA TENGAH OPD Provinsi |
|     |     | X.XX.01.1.08      |     |     | Penyediaan Jasa Penunjang Urusan Pemerintahan Daerah *****                                     |                                                                                                        |                                                       |     |                             |                          |             | 2.805.000.000 |             | 2.905.000.000 |             | 3.163.601.000 |             | 3.165.000.000 |             | 3.165.000.000 | Badan Kesatuan Bangsa dan Politik |                          |
|     |     |                   |     |     | Tersedianya jasa penunjang urusan pemerintahan daerah sesuai dengan kebutuhan perangkat daerah | Jumlah laporan penyediaan jasa penunjang urusan pemerintahan daerah yang disusun *****                 | Laporan                                               |     | N/A                         | 84                       | 84          | 2.805.000.000 |             | 2.905.000.000 | 84          | 3.163.601.000 |             | 3.165.000.000 | 84          | 3.165.000.000 | SUB BAGIAN UMUM DAN KEPEGAWAIAN   |                          |
|     |     | X.XX.01.1.08.0001 |     |     | Penyediaan Jasa Surat Menyurat *****                                                           |                                                                                                        |                                                       |     |                             |                          |             | 5.000.000     |             | 5.000.000     |             | 5.000.000     |             | 5.000.000     |             | 5.000.000     | Badan Kesatuan Bangsa dan Politik |                          |
|     |     |                   |     |     | Terlaksananya Penyediaan Jasa Surat Menyurat                                                   | Jumlah Laporan Penyediaan Jasa Surat Menyurat *****                                                    | Laporan                                               |     | 12                          | 12                       | 12          | 5.000.000     |             | 5.000.000     | 12          | 5.000.000     |             | 5.000.000     | 12          | 5.000.000     | SUB BAGIAN UMUM DAN KEPEGAWAIAN   | JAWA TENGAH OPD Provinsi |
|     |     | X.XX.01.1.08.0002 |     |     | Penyediaan Jasa Komunikasi, Sumber Daya Air dan Listrik *****                                  |                                                                                                        |                                                       |     |                             |                          |             | 500.000.000   |             | 500.000.000   |             | 600.000.000   |             | 600.000.000   |             | 600.000.000   | Badan Kesatuan Bangsa dan Politik |                          |
|     |     |                   |     |     | Tersedianya Jasa Komunikasi, Sumber Daya Air dan Listrik                                       | Jumlah Laporan Penyediaan Jasa Komunikasi, Sumber Daya Air dan Listrik yang Disediakan *****           | Laporan                                               |     | 12                          | 36                       | 36          | 500.000.000   |             | 500.000.000   | 36          | 600.000.000   |             | 600.000.000   | 36          | 600.000.000   | SUB BAGIAN UMUM DAN KEPEGAWAIAN   | JAWA TENGAH OPD Provinsi |
|     |     | X.XX.01.1.08.0004 |     |     | Penyediaan Jasa Pelayanan Umum Kantor *****                                                    |                                                                                                        |                                                       |     |                             |                          |             | 2.300.000.000 |             | 2.400.000.000 |             | 2.558.601.000 |             | 2.560.000.000 |             | 2.560.000.000 | Badan Kesatuan Bangsa dan Politik |                          |
|     |     |                   |     |     | Tersedianya Jasa Pelayanan Umum Kantor                                                         | Jumlah Laporan Penyediaan Jasa Pelayanan Umum Kantor yang Disediakan *****                             | Laporan                                               |     | 12                          | 12                       | 12          | 2.300.000.000 |             | 2.400.000.000 | 12          | 2.558.601.000 |             | 2.560.000.000 | 12          | 2.560.000.000 | SUB BAGIAN UMUM DAN KEPEGAWAIAN   | JAWA TENGAH OPD Provinsi |
|     |     | X.XX.01.1.09      |     |     | Pemeliharaan Barang Milik Daerah Penunjang Urusan Pemerintahan Daerah *****                    |                                                                                                        |                                                       |     |                             |                          |             | 875.000.000   |             | 875.000.000   |             | 1.175.000.000 |             | 1.125.000.000 |             | 1.305.000.000 | Badan Kesatuan Bangsa dan Politik |                          |
|     |     |                   |     |     | Tersedianya jasa pemeliharaan barang milik daerah penunjang urusan pemerintahan daerah         | Jumlah unit barang milik daerah penunjang urusan pemerintahan daerah yang dilakukan pemeliharaan ***** | Unit                                                  |     | N/A                         | 352                      | 352         | 875.000.000   |             | 875.000.000   | 352         | 1.175.000.000 |             | 1.125.000.000 | 352         | 1.305.000.000 | SUB BAGIAN UMUM DAN KEPEGAWAIAN   |                          |
|     |     | X.XX.01.1.09.0001 |     |     | Penyediaan Jasa Pemeliharaan, Biaya Pemeliharaan dan Pajak Kendaraan Perorangan Dinas atau     |                                                                                                        |                                                       |     |                             |                          |             | 300.000.000   |             | 300.000.000   |             | 400.000.000   |             | 400.000.000   |             | 400.000.000   | Badan Kesatuan Bangsa dan Politik |                          |

| Tujuan | Sasaran                                                                                           | Kode              | Program                                                   | Kegiatan | Sub Kegiatan                                                                              | Outcome/ Output                                                                                                                                                   | Indikator Kinerja                                                                                            | Satuan | Baseline Tahun 2024 (Realisasi) | Baseline Tahun 2025 (Target) | Target dan Pagu Indikatif Tahun |               |        |               |        |               |        |               | Unit Kerja Perangkat Daerah Penanggungjawab | Lokasi        |                                   |                          |
|--------|---------------------------------------------------------------------------------------------------|-------------------|-----------------------------------------------------------|----------|-------------------------------------------------------------------------------------------|-------------------------------------------------------------------------------------------------------------------------------------------------------------------|--------------------------------------------------------------------------------------------------------------|--------|---------------------------------|------------------------------|---------------------------------|---------------|--------|---------------|--------|---------------|--------|---------------|---------------------------------------------|---------------|-----------------------------------|--------------------------|
|        |                                                                                                   |                   |                                                           |          |                                                                                           |                                                                                                                                                                   |                                                                                                              |        |                                 |                              | 2026                            |               | 2027   |               | 2028   |               | 2029   |               |                                             |               | 2030                              |                          |
|        |                                                                                                   |                   |                                                           |          |                                                                                           |                                                                                                                                                                   |                                                                                                              |        |                                 |                              | Target                          | Rp            | Target | Rp            | Target | Rp            | Target | Rp            |                                             |               | Target                            | Rp                       |
| (1)    | (2)                                                                                               | (3)               | (4)                                                       | (5)      | (6)                                                                                       | (7)                                                                                                                                                               | (8)                                                                                                          | (9)    | (10)                            | (11)                         | (12)                            | (13)          | (14)   | (15)          | (16)   | (17)          | (18)   | (19)          | (20)                                        | (21)          | (22)                              | (23)                     |
|        |                                                                                                   |                   |                                                           |          | Kendaraan Dinas Jabatan *****                                                             |                                                                                                                                                                   |                                                                                                              |        |                                 |                              |                                 |               |        |               |        |               |        |               |                                             |               |                                   |                          |
|        |                                                                                                   |                   |                                                           |          |                                                                                           | Tersedianya Jasa Pemeliharaan, Biaya Pemeliharaan dan Pajak Kendaraan Perorangan Dinas atau Kendaraan Dinas Jabatan yang Dipelihara dan Dibayarkan Pajaknya ***** | Jumlah Kendaraan Perorangan Dinas atau Kendaraan Dinas Jabatan yang Dipelihara dan Dibayarkan Pajaknya ***** | Unit   | 21                              | 36                           | 36                              | 300.000.000   | 36     | 300.000.000   | 36     | 400.000.000   | 36     | 400.000.000   | 36                                          | 400.000.000   | SUB BAGIAN UMUM DAN KEPEGAWAIAN   | JAWA TENGAH OPD Provinsi |
|        |                                                                                                   | X.XX.01.1.09.0005 |                                                           |          | Pemeliharaan Mebel *****                                                                  |                                                                                                                                                                   |                                                                                                              |        |                                 |                              |                                 | 5.000.000     |        | 5.000.000     |        | 5.000.000     |        | 5.000.000     |                                             | 5.000.000     | Badan Kesatuan Bangsa dan Politik |                          |
|        |                                                                                                   |                   |                                                           |          |                                                                                           | Terlaksananya Pemeliharaan Mebel                                                                                                                                  | Jumlah Mebel yang Dipelihara *****                                                                           | Unit   | 50                              | 21                           | 20                              | 5.000.000     | 20     | 5.000.000     | 20     | 5.000.000     | 20     | 5.000.000     | 20                                          | 5.000.000     | SUB BAGIAN UMUM DAN KEPEGAWAIAN   | JAWA TENGAH OPD Provinsi |
|        |                                                                                                   | X.XX.01.1.09.0006 |                                                           |          | Pemeliharaan Peralatan dan Mesin Lainnya *****                                            |                                                                                                                                                                   |                                                                                                              |        |                                 |                              |                                 | 120.000.000   |        | 120.000.000   |        | 120.000.000   |        | 120.000.000   |                                             | 150.000.000   | Badan Kesatuan Bangsa dan Politik |                          |
|        |                                                                                                   |                   |                                                           |          |                                                                                           | Terlaksananya Pemeliharaan Peralatan dan Mesin Lainnya                                                                                                            | Jumlah Peralatan dan Mesin Lainnya yang Dipelihara *****                                                     | Unit   | 80                              | 80                           | 60                              | 120.000.000   | 60     | 120.000.000   | 60     | 120.000.000   | 60     | 120.000.000   | 60                                          | 150.000.000   | SUB BAGIAN UMUM DAN KEPEGAWAIAN   | JAWA TENGAH OPD Provinsi |
|        |                                                                                                   | X.XX.01.1.09.0009 |                                                           |          | Pemeliharaan/R ehabilitasi Gedung Kantor dan Bangunan Lainnya *****                       |                                                                                                                                                                   |                                                                                                              |        |                                 |                              |                                 | 350.000.000   |        | 350.000.000   |        | 500.000.000   |        | 500.000.000   |                                             | 600.000.000   | Badan Kesatuan Bangsa dan Politik |                          |
|        |                                                                                                   |                   |                                                           |          |                                                                                           | Terlaksananya Pemeliharaan/R ehabilitasi Gedung Kantor dan Bangunan Lainnya                                                                                       | Jumlah Gedung Kantor dan Bangunan Lainnya yang Dipelihara/Dir ehabilitasi *****                              | Unit   | 1                               | 1                            | 1                               | 350.000.000   | 1      | 350.000.000   | 1      | 500.000.000   | 1      | 500.000.000   | 1                                           | 600.000.000   | SUB BAGIAN UMUM DAN KEPEGAWAIAN   | JAWA TENGAH OPD Provinsi |
|        |                                                                                                   | X.XX.01.1.09.0010 |                                                           |          | Pemeliharaan/R ehabilitasi Sarana dan Prasarana Gedung Kantor atau Bangunan Lainnya ***** |                                                                                                                                                                   |                                                                                                              |        |                                 |                              |                                 | 100.000.000   |        | 100.000.000   |        | 150.000.000   |        | 100.000.000   |                                             | 150.000.000   | Badan Kesatuan Bangsa dan Politik |                          |
|        |                                                                                                   |                   |                                                           |          |                                                                                           | Terlaksananya Pemeliharaan/R ehabilitasi Sarana dan Prasarana Gedung Kantor atau Bangunan Lainnya                                                                 | Jumlah Sarana dan Prasarana Gedung Kantor atau Bangunan Lainnya yang Dipelihara/Dir ehabilitasi *****        | Unit   | 24                              | 200                          | 80                              | 100.000.000   | 80     | 100.000.000   | 80     | 150.000.000   | 80     | 100.000.000   | 80                                          | 150.000.000   | SUB BAGIAN UMUM DAN KEPEGAWAIAN   | JAWA TENGAH OPD Provinsi |
|        | Meningkatnya Kualitas Pengelolaan Risiko Perangkat Daerah di Badan Kesatuan Bangsa dan Politik ** |                   |                                                           |          |                                                                                           |                                                                                                                                                                   |                                                                                                              |        |                                 |                              |                                 | 1.742.927.000 |        | 1.756.744.000 |        | 2.050.000.000 |        | 2.050.000.000 |                                             | 2.136.962.000 | Badan Kesatuan Bangsa dan Politik |                          |
|        |                                                                                                   |                   |                                                           |          |                                                                                           |                                                                                                                                                                   | Indeks Manajemen Risiko Perangkat Daerah Badan Kesatuan Bangsa dan Politik **                                | Angka  | 2,865                           | 2,85                         | 2,9                             | 1.742.927.000 | 2,95   | 1.756.744.000 | 3      | 2.050.000.000 | 3,05   | 2.050.000.000 | 3,1                                         | 2.136.962.000 | Badan Kesatuan Bangsa dan Politik |                          |
|        |                                                                                                   | X.XX.01           | PROGRAM PENUNJANG URUSAN PEMERINTAHAN DAERAH PROVINSI *** |          |                                                                                           |                                                                                                                                                                   |                                                                                                              |        |                                 |                              |                                 | 1.742.927.000 |        | 1.756.744.000 |        | 2.050.000.000 |        | 2.050.000.000 |                                             | 2.136.962.000 | Badan Kesatuan Bangsa dan Politik |                          |

|  |  |  |  |  |  |                                                                                                       |                                                                                                 |   |     |     |     |               |     |               |     |               |     |               |     |               |                                   |  |
|--|--|--|--|--|--|-------------------------------------------------------------------------------------------------------|-------------------------------------------------------------------------------------------------|---|-----|-----|-----|---------------|-----|---------------|-----|---------------|-----|---------------|-----|---------------|-----------------------------------|--|
|  |  |  |  |  |  | Meningkatnya kualitas perencanaan, dan evaluasi perangkat daerah di Badan Kesatuan Bangsa dan Politik | Persentase tingkat ketercapaian kinerja perangkat daerah Badan Kesatuan Bangsa dan Politik **** | % | 100 | 100 | 100 | 1.742.927.000 | 100 | 1.756.744.000 | 100 | 2.050.000.000 | 100 | 2.050.000.000 | 100 | 2.136.962.000 | Badan Kesatuan Bangsa dan Politik |  |
|--|--|--|--|--|--|-------------------------------------------------------------------------------------------------------|-------------------------------------------------------------------------------------------------|---|-----|-----|-----|---------------|-----|---------------|-----|---------------|-----|---------------|-----|---------------|-----------------------------------|--|

| Tujuan | Sasaran | Kode              | Program | Kegiatan                                                              | Sub Kegiatan                                                       | Outcome/ Output                                                          | Indikator Kinerja                                                                                            | Satuan  | Baseline Tahun 2024 (Realisasi) | Baseline Tahun 2025 (Target) | Target dan Pagu Indikatif Tahun |               |        |               |        |               |        |               |        |               | Unit Kerja Perangkat Daerah Penanggungjawab | Lokasi                   |
|--------|---------|-------------------|---------|-----------------------------------------------------------------------|--------------------------------------------------------------------|--------------------------------------------------------------------------|--------------------------------------------------------------------------------------------------------------|---------|---------------------------------|------------------------------|---------------------------------|---------------|--------|---------------|--------|---------------|--------|---------------|--------|---------------|---------------------------------------------|--------------------------|
|        |         |                   |         |                                                                       |                                                                    |                                                                          |                                                                                                              |         |                                 |                              | 2026                            |               | 2027   |               | 2028   |               | 2029   |               | 2030   |               |                                             |                          |
|        |         |                   |         |                                                                       |                                                                    |                                                                          |                                                                                                              |         |                                 |                              | Target                          | Rp            | Target | Rp            | Target | Rp            | Target | Rp            | Target | Rp            |                                             |                          |
| (1)    | (2)     | (3)               | (4)     | (5)                                                                   | (6)                                                                | (7)                                                                      | (8)                                                                                                          | (9)     | (10)                            | (11)                         | (12)                            | (13)          | (14)   | (15)          | (16)   | (17)          | (18)   | (19)          | (20)   | (21)          | (22)                                        | (23)                     |
|        |         | X.XX.01.1.01      |         | Perencanaan, Penganggaran, dan Evaluasi Kinerja Perangkat Daerah **** |                                                                    |                                                                          |                                                                                                              |         |                                 |                              |                                 | 1.742.927.000 |        | 1.756.744.000 |        | 2.050.000.000 |        | 2.050.000.000 |        | 2.136.962.000 | Badan Kesatuan Bangsa dan Politik           |                          |
|        |         |                   |         |                                                                       |                                                                    | Meningkatnya kualitas dokumen perencanaan, dan evaluasi perangkat daerah | Persentase dokumen perencanaan, dan evaluasi perangkat daerah yang disusun sesuai peraturan perundangan **** | %       | 100                             | 100                          | 100                             | 1.742.927.000 | 100    | 1.756.744.000 | 100    | 2.050.000.000 | 100    | 2.050.000.000 | 100    | 2.136.962.000 | SUB BAGIAN PROGRAM                          |                          |
|        |         | X.XX.01.1.01.0001 |         |                                                                       | Penyusunan Dokumen Perencanaan Perangkat Daerah *****              |                                                                          |                                                                                                              |         |                                 |                              |                                 | 1.100.000.000 |        | 1.100.000.000 |        | 1.150.000.000 |        | 1.150.000.000 |        | 1.236.962.000 | Badan Kesatuan Bangsa dan Politik           |                          |
|        |         |                   |         |                                                                       |                                                                    | Tersusunnya Dokumen Perencanaan Perangkat Daerah                         | Jumlah Dokumen Perencanaan Perangkat Daerah *****                                                            | Dokumen | 16                              | 17                           | 16                              | 1.100.000.000 | 16     | 1.100.000.000 | 16     | 1.150.000.000 | 16     | 1.150.000.000 | 17     | 1.236.962.000 | SUB BAGIAN PROGRAM                          | JAWA TENGAH OPD Provinsi |
|        |         | X.XX.01.1.01.0007 |         |                                                                       | Evaluasi Kinerja Perangkat Daerah *****                            |                                                                          |                                                                                                              |         |                                 |                              |                                 | 602.927.000   |        | 616.744.000   |        | 800.000.000   |        | 800.000.000   |        | 800.000.000   | Badan Kesatuan Bangsa dan Politik           |                          |
|        |         |                   |         |                                                                       |                                                                    | Terlaksananya Evaluasi Kinerja Perangkat Daerah                          | Jumlah Laporan Evaluasi Kinerja Perangkat Daerah *****                                                       | Laporan | 20                              | 21                           | 20                              | 602.927.000   | 20     | 616.744.000   | 20     | 800.000.000   | 20     | 800.000.000   | 21     | 800.000.000   | SUB BAGIAN PROGRAM                          | JAWA TENGAH OPD Provinsi |
|        |         | X.XX.01.1.01.0008 |         |                                                                       | Pelaksanaan Pengumpulan Data Statistik Sektoral Daerah *****       |                                                                          |                                                                                                              |         |                                 |                              |                                 | 20.000.000    |        | 20.000.000    |        | 50.000.000    |        | 50.000.000    |        | 50.000.000    | Badan Kesatuan Bangsa dan Politik           |                          |
|        |         |                   |         |                                                                       |                                                                    | Terlaksananya Pengumpulan Data Statistik Sektoral Daerah                 | Jumlah Data Statistik Sektoral Daerah yang Telah Dikumpulkan dan Diperiksa Lingkup Perangkat Daerah *****    | Data    | N/A                             | N/A                          | 4                               | 20.000.000    | 4      | 20.000.000    | 4      | 50.000.000    | 4      | 50.000.000    | 4      | 50.000.000    | SUB BAGIAN PROGRAM                          | JAWA TENGAH OPD Provinsi |
|        |         | X.XX.01.1.01.0010 |         |                                                                       | Penyelenggaraan Walidata Pendukung Statistik Sektoral Daerah ***** |                                                                          |                                                                                                              |         |                                 |                              |                                 | 20.000.000    |        | 20.000.000    |        | 50.000.000    |        | 50.000.000    |        | 50.000.000    | Badan Kesatuan Bangsa dan Politik           |                          |
|        |         |                   |         |                                                                       |                                                                    | Terselenggaranya Walidata Pendukung Statistik Sektoral Daerah            | Jumlah Dokumen Hasil Penyelenggaraan Walidata Pendukung Statistik Sektoral Daerah *****                      | Dokumen | N/A                             | N/A                          | 3                               | 20.000.000    | 3      | 20.000.000    | 3      | 50.000.000    | 3      | 50.000.000    | 3      | 50.000.000    | SUB BAGIAN PROGRAM                          | JAWA TENGAH OPD Provinsi |

Table 27 Sub Kegiatan Perangkat Daerah dalam Mendukung Program Prioritas Pembangunan Daerah Tahun 2025-2029

| No | Program Daerah                                                                                | Rencana Aktivitas Riil                                                                                           | Output/<br>Target/<br>Volume | Nomenklatur<br>Kegiatan/Sub Kegiatan                                                                               |
|----|-----------------------------------------------------------------------------------------------|------------------------------------------------------------------------------------------------------------------|------------------------------|--------------------------------------------------------------------------------------------------------------------|
| 1. | Moderasi beragama dan wawasan kebangsaan melalui penguatan regulasi, pendidikan dan pelatihan | 1. Pembentukan Paskibraka dan Pembangunan Karakter dan Penguatan Ideologi Pancasila Bagi Purna Paskibraka Jateng | 350 orang                    | Perumusan Kebijakan Teknis dan Pemantapan Pelaksanaan Bidang Ideologi Pancasila dan Karakter Kebangsaan            |
|    |                                                                                               | 2. Sosialisasi tatap muka terkait pendidikan wawasan kebangsaan kepada masyarakat                                | 11.650 orang                 |                                                                                                                    |
|    |                                                                                               | 3. Fasilitasi Sekolah Damai                                                                                      | 4 kegiatan                   |                                                                                                                    |
|    |                                                                                               | 1. Pembinaan Kerukunan Umat Beragama, Penghayat Kepercayaan                                                      | 4 kegiatan                   | Perumusan Kebijakan Teknis dan Pemantapan Pelaksanaan Bidang Ketahanan Ekonomi, Sosial dan Budaya                  |
|    |                                                                                               | 1. Pelatihan moderasi beragama dan wawasan kebangsaan dalam organisasi kepemudaan                                | 4 kegiatan                   | Perumusan Kebijakan Teknis dan Pemantapan Pelaksanaan Bidang Pemberdayaan dan Pengawasan Organisasi Kemasyarakatan |
| 2. | Penguatan dan promosi moderasi beragama bagi tokoh agama ke luar negeri                       | 1. Mempromosikan keberagaman dan keharmonisan di tengah masyarakat global                                        | 4 kegiatan                   | Perumusan Kebijakan Teknis dan Pemantapan Pelaksanaan Bidang Ketahanan Ekonomi, Sosial dan Budaya                  |
| 3. | Mendorong penguatan Forum Kerukunan Antar Ummat Beragama dan Forum Pembauran Kebangsaan       | 1. Fasilitas kegiatan Forum Kerukunan Umat Beragama Provinsi Jawa Tengah                                         | 4 kegiatan                   | Perumusan Kebijakan Teknis dan Pemantapan Pelaksanaan Bidang Ketahanan Ekonomi, Sosial dan Budaya                  |
|    |                                                                                               | 2. Pembinaan Kerukunan Umat Beragama, Penghayat Kepercayaan                                                      | 4 kegiatan                   |                                                                                                                    |
|    |                                                                                               | 3. Rembug Jagong Tokoh Agama dan Penghayat Kepercayaan                                                           | 4 kegiatan                   |                                                                                                                    |

|    |                                                               |                                                                                                                                           |             |                                                                                                                                        |
|----|---------------------------------------------------------------|-------------------------------------------------------------------------------------------------------------------------------------------|-------------|----------------------------------------------------------------------------------------------------------------------------------------|
|    |                                                               | 1. Hibah FKUB                                                                                                                             | 5 laporan   | Perumusan Kebijakan Teknis dan Pemantapan Pelaksanaan Bidang Pemberdayaan dan Pengawasan Organisasi Kemasyarakatan                     |
|    |                                                               | 2. Penguatan Ormas Lintas Etnis "Nge-camp Kebangsaan"                                                                                     | 1 kegiatan  |                                                                                                                                        |
|    |                                                               | 3. Festival Ormas                                                                                                                         | 1 kegiatan  |                                                                                                                                        |
|    |                                                               | 4. Hibah FPK                                                                                                                              | 4 laporan   |                                                                                                                                        |
|    |                                                               | 1. Fasilitas kegiatan kepada Forum Pembauran Kebangsaan Provinsi Jawa Tengah                                                              | 4 kegiatan  | Perumusan Kebijakan Teknis dan Pemantapan Pelaksanaan Bidang Ideologi Pancasila dan Karakter Kebangsaan                                |
|    |                                                               | 2. Jambore : Harmoni Jawa Tengah                                                                                                          | 1 kegiatan  |                                                                                                                                        |
|    |                                                               | 3. Penguatan Kontra Radikalisme Ekstrimisme Bagi Masyarakat                                                                               | 4 kegiatan  |                                                                                                                                        |
|    |                                                               | 4. Pembinaan dan Pengembangan Generasi Muda Lintas Etnis                                                                                  | 4 kegiatan  |                                                                                                                                        |
|    |                                                               | 5. Rapat Koordinasi Forum Pembauran Kebangsaan                                                                                            | 4 kegiatan  |                                                                                                                                        |
| 4. | Program Kerjasama Forkompinda                                 | 1. Rapat rutin atau khusus untuk membahas isu-isu penting di daerah dan menyepakati langkah-langkah penanganan yang terkoordinasi         | 32 laporan  | Perumusan Kebijakan Teknis dan Pelaksanaan Pemantapan Kewaspadaan Nasional dan Penanganan Konflik Sosial                               |
|    |                                                               | 2. Peningkatan monitoring pengawasan orang asing di Jawa Tengah                                                                           | 20 laporan  |                                                                                                                                        |
|    |                                                               | 3. Tim Kewaspadaan Dini Provinsi Jawa Tengah                                                                                              | 20 laporan  |                                                                                                                                        |
|    |                                                               | 4. Hibah Instansi Vertikal                                                                                                                | 20 laporan  |                                                                                                                                        |
|    |                                                               | 5. Penanganan Konflik Sosial di wilayah Jawa Tengah                                                                                       | 20 laporan  |                                                                                                                                        |
| 5. | Jawa Tengah Bebas Narkoba                                     | 1. Edukasi anti narkoba melalui kegiatan sosialisasi tatap muka, media sosial dan spanduk serta membentuk relawan dan satgas anti narkoba | 4.600 orang | Perumusan Kebijakan Teknis dan Pemantapan Pelaksanaan Bidang Ketahanan Ekonomi, Sosial dan Budaya                                      |
| 6. | Mendorong terciptanya Pengarusutamaan Gender yang berkeadilan | 1. Peningkatan Pemahaman Politik Bagi Perempuan dan kelompok rentan                                                                       | 4 kegiatan  | Program Peningkatan Peran Partai Politik Dan Lembaga Pendidikan Melalui Pendidikan Politik Dan Pengembangan Etika Serta Budaya Politik |
|    |                                                               | 2. Forum Penguatan Demokrasi                                                                                                              | 4 kegiatan  |                                                                                                                                        |
|    |                                                               | 3. Pendidikan Politik Warga Negara                                                                                                        | 4 kegiatan  |                                                                                                                                        |
|    |                                                               | 4. Youth Politic Class                                                                                                                    | 4 kegiatan  |                                                                                                                                        |

|  |  |  |  |  |
|--|--|--|--|--|
|  |  |  |  |  |
|--|--|--|--|--|

## 4.2 Kinerja Penyelenggaraan Bidang Urusan Perangkat Daerah

Indikator kinerja adalah alat ukur yang digunakan untuk menilai tingkat keberhasilan yang dicapai oleh setiap unit kerja dalam melaksanakan tugas dan fungsinya. Indikator ini dirancang untuk mengukur hasil yang diperoleh dari pelaksanaan berbagai jenis pelayanan yang menjadi kewenangan organisasi perangkat daerah (OPD) melalui standar pelayanan yang telah ditetapkan oleh masing-masing pemerintah daerah. Standar pelayanan tersebut disusun sebagai upaya menjamin kualitas pelayanan publik sekaligus meningkatkan akuntabilitas pemerintah daerah dalam memenuhi kebutuhan masyarakat.

Secara konseptual, indikator kinerja mencakup ukuran kuantitatif maupun kualitatif yang menggambarkan tingkat pencapaian tujuan atau sasaran yang telah ditetapkan. Indikator ini tidak hanya menjadi tolok ukur keberhasilan program atau kebijakan, tetapi juga berfungsi sebagai landasan untuk mengukur efektivitas dan efisiensi pelayanan di berbagai tahap pelaksanaan, yaitu:

1. **Tahap perencanaan (ex-ante):** Indikator digunakan untuk mengevaluasi potensi keberhasilan program atau kebijakan sebelum implementasi, termasuk analisis kesiapan sumber daya dan strategi pelaksanaan.
2. **Tahap pelaksanaan (on-going):** Indikator digunakan sebagai alat pemantauan dan evaluasi selama proses pelaksanaan berlangsung, sehingga memungkinkan perbaikan atau penyesuaian apabila terjadi penyimpangan atau kendala.
3. **Tahap pasca-implementasi (ex-post):** Indikator digunakan untuk menilai dampak atau hasil akhir dari program atau kebijakan setelah selesai dilaksanakan, termasuk sejauh mana hasil tersebut relevan dan berkelanjutan.

Dalam konteks Badan Kesatuan Bangsa dan Politik Provinsi Jawa Tengah, indikator kinerja untuk periode 2024–2029 dirancang untuk mendukung pencapaian tujuan dan sasaran strategis yang termuat dalam Rencana Pembangunan Daerah (RPD) Provinsi Jawa Tengah tahun 2024–2026. Indikator-indikator ini berfungsi sebagai alat evaluasi kinerja langsung yang menggambarkan capaian nyata selama periode tiga tahun tersebut, sesuai dengan prioritas pembangunan daerah.

Indikator kinerja perangkat daerah meliputi **Indikator Kinerja Utama (IKU)**, yang merupakan ukuran keberhasilan strategis terhadap tujuan dan sasaran utama perangkat daerah. IKU memiliki peran penting dalam memastikan bahwa setiap program atau kegiatan yang dilaksanakan selaras dengan visi dan misi organisasi serta mampu menjawab tantangan pembangunan daerah. Penetapan IKU ini juga memberikan arahan yang jelas bagi OPD dalam menyusun dan melaksanakan program kerja yang efektif, efisien, dan berorientasi pada hasil.

Dokumen perencanaan strategis ini memungkinkan fleksibilitas dalam implementasinya, termasuk penyempurnaan indikator kinerja seiring dengan perkembangan kondisi objektif dan dinamika kebutuhan masyarakat. Hal ini menunjukkan bahwa indikator kinerja tidak hanya menjadi alat evaluasi, tetapi juga instrumen adaptif untuk mendukung keberhasilan kebijakan yang lebih luas.

Keberhasilan pelaksanaan indikator kinerja ini sangat bergantung pada sinergi dan kolaborasi antara Badan Kesatuan Bangsa dan Politik Provinsi Jawa Tengah dengan pemangku kepentingan lainnya, termasuk pemerintah pusat, pemerintah daerah kabupaten/kota, serta masyarakat. Dengan dukungan yang terintegrasi, indikator kinerja ini diharapkan dapat memberikan kontribusi nyata dalam mencapai pembangunan daerah yang inklusif, berkelanjutan, dan berorientasi pada kesejahteraan masyarakat Jawa Tengah. Sementara Indikator kinerja perangkat daerah meliputi indikator kinerja utama (IKU) perangkat daerah yang merupakan indikator tujuan dan sasaran perangkat daerah selengkapnya sebagai berikut:

Table 28 Penetapan Indiator Kinerja Utama Perangkat Daerah Provinsi Jawa Tengah Tahun 2025-2029

| No  | Indikator Kinerja Utama Perangkat Daerah | Baseline Tahun |      | Target Capaian Tahun |      |      |      |      |      | Ket  |
|-----|------------------------------------------|----------------|------|----------------------|------|------|------|------|------|------|
|     |                                          | 2023           | 2024 | 2025                 | 2026 | 2027 | 2028 | 2029 | 2030 |      |
| (1) | (2)                                      | (3)            | (4)  | (5)                  | (6)  | (7)  | (8)  | (9)  | (10) | (11) |
| 1   | Indeks Ketahanan IPOLEKSOSBUD            | -              | -    | 3,01                 | 3,02 | 3,03 | 3,04 | 3,05 | 3,06 |      |

| No  | Indikator Kinerja Utama Perangkat Daerah | Baseline Tahun |       | Target Capaian Tahun |       |       |       |       |       | Ket  |
|-----|------------------------------------------|----------------|-------|----------------------|-------|-------|-------|-------|-------|------|
|     |                                          | 2023           | 2024  | 2025                 | 2026  | 2027  | 2028  | 2029  | 2030  |      |
| (1) | (2)                                      | (3)            | (4)   | (5)                  | (6)   | (7)   | (8)   | (9)   | (10)  | (11) |
|     | a. Indeks Ketahanan Politik              | -              | -     | 3,11                 | 3,12  | 3,13  | 3,14  | 3,15  | 3,16  |      |
|     | b. Indeks Harmoni Indonesia              | -              | -     | 6,4                  | 6,5   | 6,6   | 6,7   | 6,8   | 6,9   |      |
| 2   | Nilai Kepuasan Masyarakat                | 86             | -     | -                    | -     | -     | -     | -     | -     |      |
|     | Indeks Reformasi Birokrasi               |                | 73,53 | 73,70                | 74,00 | 74,30 | 74,60 | 74,90 | 75,00 |      |
|     | a. Nilai Kepuasan Masyarakat             | 86             | 90,25 | 88,15                | 88,17 | 88,20 | 89,00 | 90,00 | 91,00 |      |
|     | b. Nilai Sakip Perangkat Daerah          | 84,50          | -     | -                    | -     | -     | -     | -     | -     |      |

| No  | Indikator Kinerja Utama Perangkat Daerah | Baseline Tahun |       | Target Capaian Tahun |      |      |      |      |      | Ket  |
|-----|------------------------------------------|----------------|-------|----------------------|------|------|------|------|------|------|
|     |                                          | 2023           | 2024  | 2025                 | 2026 | 2027 | 2028 | 2029 | 2030 |      |
| (1) | (2)                                      | (3)            | (4)   | (5)                  | (6)  | (7)  | (8)  | (9)  | (10) | (11) |
|     | c. Indeks Manajemen Resiko               | -              | 2,865 | 2,85                 | 2,9  | 2,95 | 3    | 3,05 | 3,1  |      |

Dari Indikator Kinerja Utama OPD, kemudian dirumuskan kembali sesuai Indikator Kinerja Perangkat Daerah yang mengacu Tujuan dan Sasaran RPJMD yang termuat dalam Indikator Program, sebagaimana tabel terlampir

Table 29 Indikator Kinerja Kunci

| No  | Indikator Kinerja Kunci                                      | Baseline Tahun |      | Target Capaian Tahun |       |       |       |       |       | Ket  |
|-----|--------------------------------------------------------------|----------------|------|----------------------|-------|-------|-------|-------|-------|------|
|     |                                                              | 2023           | 2024 | 2025                 | 2026  | 2027  | 2028  | 2029  | 2030  |      |
| (1) | (2)                                                          | (3)            | (4)  | (5)                  | (6)   | (7)   | (8)   | (9)   | (10)  | (11) |
| 1   | Indeks Aktualisasi Pancasila                                 |                |      | 75,54                | 76,31 | 77,09 | 77,87 | 78,65 | 78,66 |      |
|     | Program Penguatan Ideologi Pancasila dan Karakter Kebangsaan |                | 3,60 | 75,54                | 76,31 | 77,09 | 77,87 | 78,65 | 78,66 |      |
| 2   | Indeks Kinerja Ormas                                         |                |      | 77,87                | 78,26 | 78,91 | 79,34 | 81    | 82    |      |
|     | Program Pemberdayaan dan Pengawasan                          |                | 80   |                      |       |       |       |       |       |      |

| No  | Indikator Kinerja Kunci                                                                                                                | Baseline Tahun |       | Target Capaian Tahun |       |       |       |       |       | Ket  |
|-----|----------------------------------------------------------------------------------------------------------------------------------------|----------------|-------|----------------------|-------|-------|-------|-------|-------|------|
|     |                                                                                                                                        | 2023           | 2024  | 2025                 | 2026  | 2027  | 2028  | 2029  | 2030  |      |
| (1) | (2)                                                                                                                                    | (3)            | (4)   | (5)                  | (6)   | (7)   | (8)   | (9)   | (10)  | (11) |
|     | Organisasi Masyarakat                                                                                                                  |                |       |                      |       |       |       |       |       |      |
| 3   | Indeks Toleransi                                                                                                                       |                | 76,76 | 74,30                | 75,40 | 76,50 | 77,60 | 78,70 | 79    |      |
|     | Indeks Ketahanan ekonomi                                                                                                               |                |       | 2,88                 | 2,89  | 2,90  | 2,91  | 2,92  | 2,92  | -    |
|     | Program Pembinaan dan Pengembangan Ketahanan Ekonomi, Sosial, dan Budaya                                                               |                | 3,21  |                      |       |       |       |       |       |      |
| 4   | IDI Aspek Kebebasan                                                                                                                    |                |       | 87,8                 | 88,11 | 88,11 | 88,11 | 88,11 | 88,11 |      |
|     | IDI Aspek Lembaga Demokrasi                                                                                                            |                |       | 79,43                | 80,47 | 80,71 | 80,96 | 81,99 | 81,99 |      |
|     | Program Peningkatan Peran Partai Politik dan Lembaga Pendidikan Melalui Pendidikan Politik dan Pengembangan Etika Serta Budaya Politik |                |       |                      |       |       |       |       |       |      |

| No  | Indikator Kinerja Kunci                                                                                   | Baseline Tahun |       | Target Capaian Tahun |      |      |           |      |      | Ket  |
|-----|-----------------------------------------------------------------------------------------------------------|----------------|-------|----------------------|------|------|-----------|------|------|------|
|     |                                                                                                           | 2023           | 2024  | 2025                 | 2026 | 2027 | 2028      | 2029 | 2030 |      |
| (1) | (2)                                                                                                       | (3)            | (4)   | (5)                  | (6)  | (7)  | (8)       | (9)  | (10) | (11) |
| 5   | Indeks kewaspadaan Nasional **                                                                            |                |       | 73,5                 | 74   | 74,5 | 75,0<br>0 | 75,5 | 76   |      |
|     | Program Peningkatan Kewaspadaan Nasional dan Peningkatan Kualitas dan Fasilitas Penanganan Konflik Sosial |                | 80,60 |                      |      |      |           |      |      |      |

Table 30 Indikator Standar Pelayanan Minimal (SPM)

| No           | Indikator Kinerja SPM | Baseline Tahun |      | Target Capaian Tahun |      |      |      |      |      | Ket  |
|--------------|-----------------------|----------------|------|----------------------|------|------|------|------|------|------|
|              |                       | 2023           | 2024 | 2025                 | 2026 | 2027 | 2028 | 2029 | 2030 |      |
| (1)          | (2)                   | (3)            | (4)  | (5)                  | (6)  | (7)  | (8)  | (9)  | (10) | (11) |
| <b>NIHIL</b> |                       |                |      |                      |      |      |      |      |      |      |

## **BAB V**

### **PENUTUP**

**Rencana Strategis (Renstra) Badan Kesatuan Bangsa dan Politik Provinsi Jawa Tengah Tahun 2025-2029** merupakan dokumen penting yang mencerminkan komitmen dalam perencanaan dan pengelolaan tugas-tugas di bidang kesatuan bangsa dan politik. Dokumen ini bertujuan untuk memberikan arahan strategis kepada seluruh pemangku kepentingan (stakeholders), baik internal maupun eksternal, agar dapat berkontribusi secara aktif dalam mendukung penguatan dan pembangunan di sektor kesatuan bangsa dan politik di Provinsi Jawa Tengah.

Renstra ini dirancang dengan fleksibilitas untuk beradaptasi terhadap dinamika situasi yang mungkin terjadi. Sasaran-sasaran yang termuat di dalamnya dapat berubah sewaktu-waktu guna menyesuaikan dengan kondisi objektif yang berkembang, terutama ketika menghadapi kebutuhan strategis yang mendesak. Dengan sifat yang responsif ini, Renstra menjadi alat perencanaan yang relevan untuk menjawab tantangan dan peluang yang muncul di masa mendatang.

Target dan sasaran yang tertuang dalam Renstra mencakup tidak hanya sasaran strategis Pemerintah Provinsi Jawa Tengah tetapi juga menjadi pedoman bagi seluruh unit kerja di lingkup Badan Kesatuan Bangsa dan Politik Provinsi Jawa Tengah. Setiap unit kerja memiliki tanggung jawab untuk menerjemahkan sasaran tersebut ke dalam kegiatan operasional yang relevan dan dapat diterapkan sesuai dengan tugas pokok dan fungsi masing-masing. Hasilnya kemudian dirumuskan dalam bentuk **Rencana Kerja (Renja) Tahunan**, yang menjadi panduan untuk melaksanakan tugas secara terarah dan sistematis.

Pengendalian dan pengawasan terhadap implementasi Renstra dilakukan langsung oleh Kepala Badan Kesatuan Bangsa dan Politik Provinsi Jawa Tengah. Dalam pelaksanaannya, Kepala Badan dibantu oleh seluruh jajaran di lingkungan instansi, yang bekerja secara kolektif untuk memastikan program-program berjalan sesuai rencana dan mencapai hasil yang diharapkan. Pendekatan ini dirancang untuk menciptakan sinergi antara perencanaan strategis dan pelaksanaan teknis di lapangan.

Dokumen ini juga bersifat dinamis, memungkinkan adanya revisi dan

penyempurnaan guna mengatasi berbagai kekurangan yang mungkin muncul dalam perencanaan pembangunan. Dengan demikian, Renstra tidak hanya menjadi panduan kerja tetapi juga alat evaluasi untuk meningkatkan kualitas perencanaan di bidang kesatuan bangsa dan politik.

Semua target yang telah dirumuskan dalam Renstra ini dapat tercapai dengan dukungan penuh dari berbagai pihak terkait, baik di tingkat provinsi maupun kabupaten/kota. Kolaborasi lintas sektor menjadi kunci keberhasilan dalam mencapai tujuan pembangunan yang telah ditetapkan.

Sebagai penutup, dokumen Renstra ini diharapkan dapat menjadi landasan kokoh dalam penyusunan perencanaan strategis Badan Kesatuan Bangsa dan Politik Provinsi Jawa Tengah. Dengan arahan dan tujuan yang jelas, Renstra ini akan mendukung pelaksanaan tugas dan fungsi secara efektif, efisien, dan berkelanjutan. Dukungan dan kerja sama semua pihak sangat diperlukan untuk mewujudkan visi dan misi pembangunan yang telah dirancang demi kemajuan Provinsi Jawa Tengah.